Atlas de la Biodiversité Communale
FLORAC TROIS RIVIERES

DOCUMENT DE TRAVAIL : première synthèse des connaissances (27 juin 2017)

(L'essentiel des textes et informations est extrait de l'étude réalisée en 2016 par l'ALEPE, le CEN Lozère et le Co-Gard)

1. Contexte communal et données générales

1.1 Relief, hydrographie, géologie, étages de végétation

SURFACE : **47,73 km²**

POPULATION : **2 146 habitants**

La commune se situe en marge sud-est du massif central, à cheval sur **deux grands ensembles géomorphologiques**, les « **Grands Causses** » et les « **Cévennes** ». L'**altitude** est comprise entre **524 m** (cours du Tarn en limite nord-ouest de la commune) et **1 200 m** sur la partie Bougès (à 1,4 km à l'ouest du sommet du même nom).

Elle se situe en totalité dans le **bassin Adour-Garonne**. Comme son nom l'indique elle est traversée par **trois principaux cours d'eau, le Tarn, le Tarnon et la Mimente.**

Elle est au carrefour de **trois grands domaines géologiques**, la couverture sédimentaire jurassique des Causses, le socle cristallin métamorphique des Cévennes le socle cristallin plutonique du Mont Lozère.

Concernant les étages de végétation, une petite partie de la commune est concernée par l'étage montagnard, sur la partie haute du Bougès. **L'essentiel du territoire** communal est en zone **collinéenne** ou **subméditerranéenne**.

1.2 Unités paysagères

L'atlas des paysages du Parc national des Cévennes décrit et caractérise les grands espaces du territoire du Parc national. Celui-ci est découpé en 8 grands ensembles, eux-mêmes déclinés en 70 unités de paysage homogènes.

La commune présente des paysages très variés et est concernée par :

- 3 grands ensembles : « **les causses et le gorges », « les avants-causses et les vallées intérieures en transition entre massif », « le Bougès ».**
- 7 unités paysagères : « **la vallée de la Mimente**», « **le versant sud du Bougès**», « **l'ubac boisé du Bougès** », « **vallée du Tarn de Florac à Quezac** », « **vallée du Tarnon** », «**mont-Cargo et Méjean oriental** », « **les cans, Noire, de Tardonnenche, Férrières et l'Hospitalet** ».

Parmi les enjeux paysagers identifiés pour chacune des unités, certains contribuent directement à la préservation de la biodiversité : maintien des espaces ouverts et contrôle des évolutions des plantations monospécifiques de résineux dans la vallée de la Mimente ; maintien des prairies et landes basses et contrôle des évolutions des plantations monospécifiques de résineux sur le versant sud du Bougès ; maintien des clairières en prairies ou landes et réouverture des crêtes sommitales sur l'ubac boisé du Bougès ; maintien des paysages ouverts sur les versants caussenards, maintien des paysages de prairies bocagères, des secteurs de jardins et des ripisylves en fond de vallées, contrôle des extensions et diversification des plantations monospécifiques de résineux dans la vallée du Tarn de Florac à Quézac ; maintien des paysages ouverts sur les versants et en fond de vallée, contrôle des accrus et plantations de conifères notamment aux abords des couronnes des causses, protection des paysages et milieux naturels aux abords des couronnes des causses dans la vallée du Tarnon ; maintien des paysages de pelouse steppiques et adaptation de la sylviculture aux enjeux de renaturation sur la partie Mont Gargo et Causse Méjean oriental ; maintien des paysages agro-pastoraux, gestion de l'extension des boisements de conifères, maintien des habitats caractéristiques et de leur cortège d'espèces faunistiques et floristiques et protection des cavités naturelles, grottes, avens et dolines sur les Cans.

Chacun de ces ensembles et unités fait l'objet d'une fiche très détaillée et illustrée téléchargeable sur : http://atlas.cevennes-parcnational.net/paysages/

Florac-Trois-Rivières

Relief et hydrographie

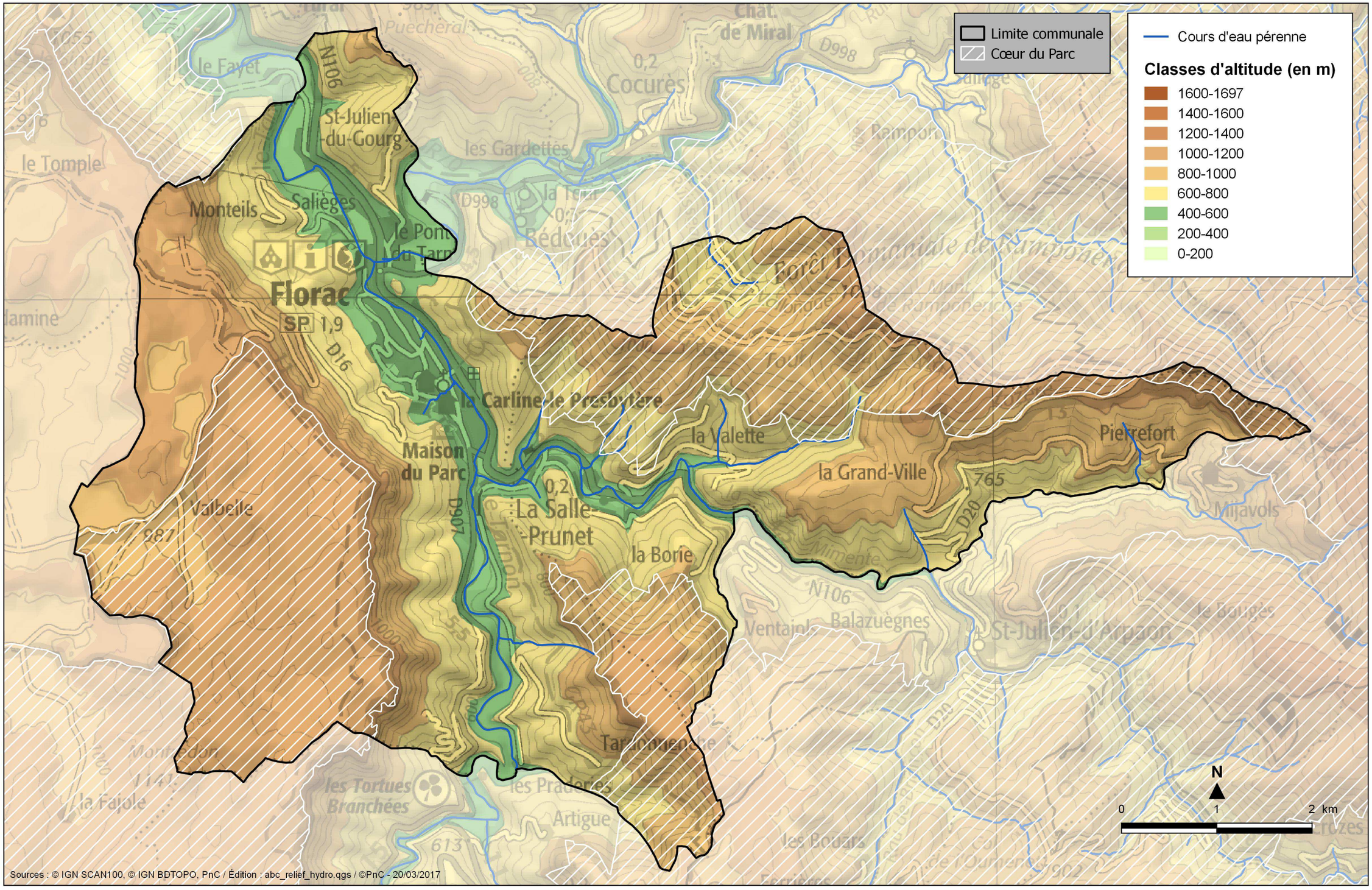

Sources : © IGN SCAN100, © IGN BDTOPO, PnC / Édition : abc_relief_hydro.qgs / ©PnC - 20/03/2017

Florac-Trois-Rivières

Géologie

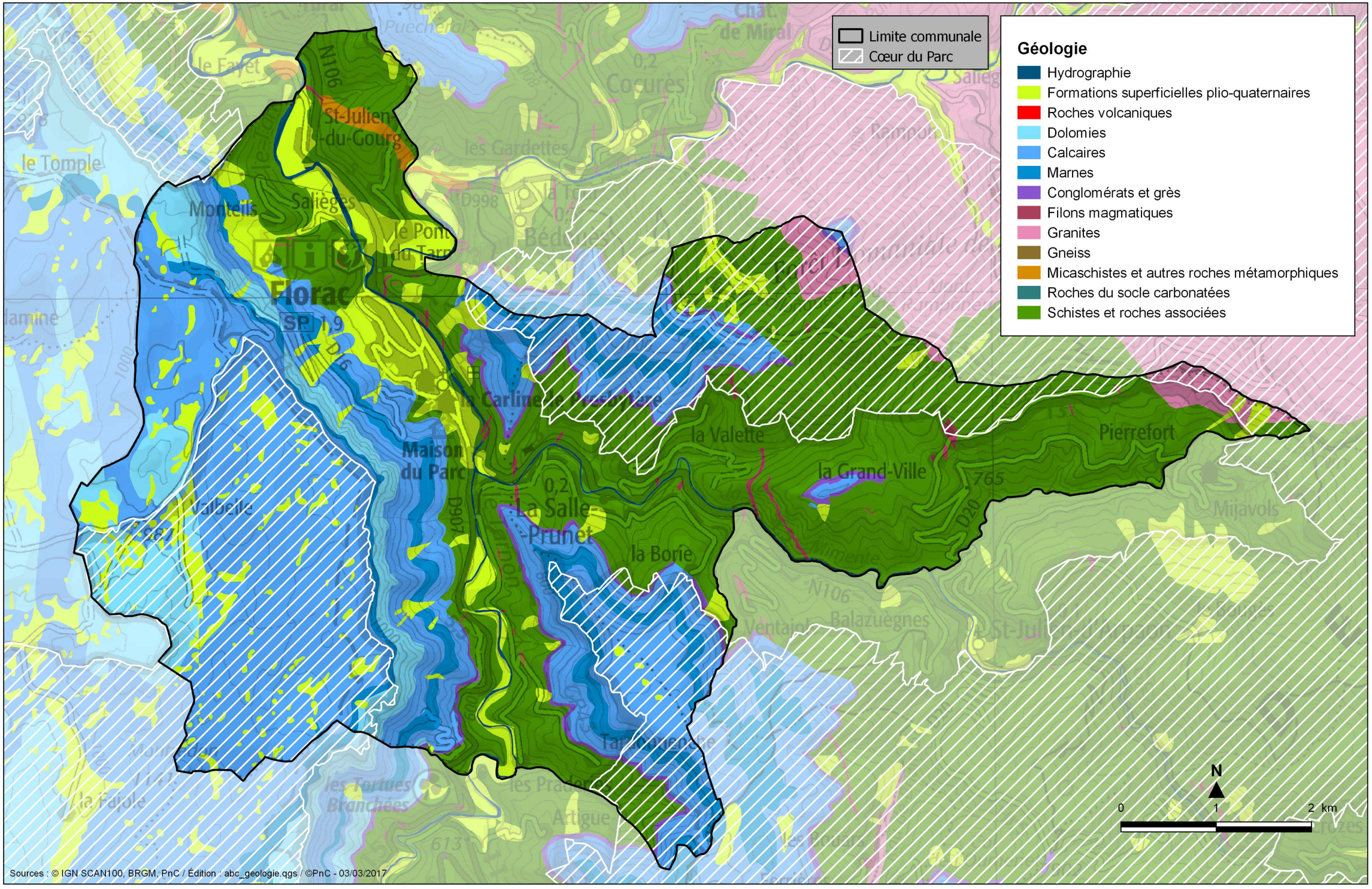

Sources : © IGN SCAN100, BRGM, PnC / Édition : abc_geologie.qgs / ©PnC - 03/03/2017

Florac-Trois-Rivières

Unités de végétation

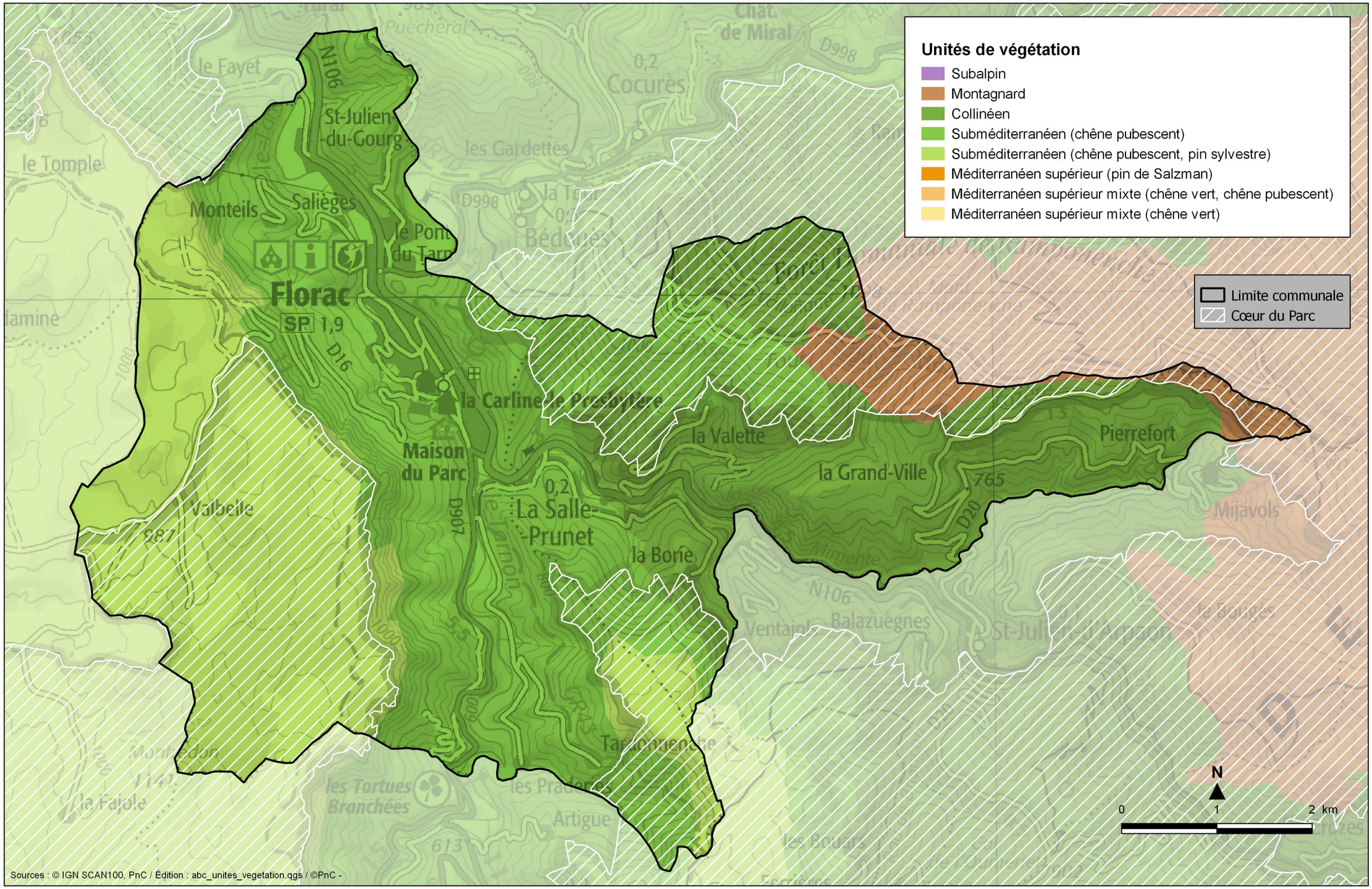

ATLAS DES PAYSAGES PARC NATIONAL DES CEVENNES

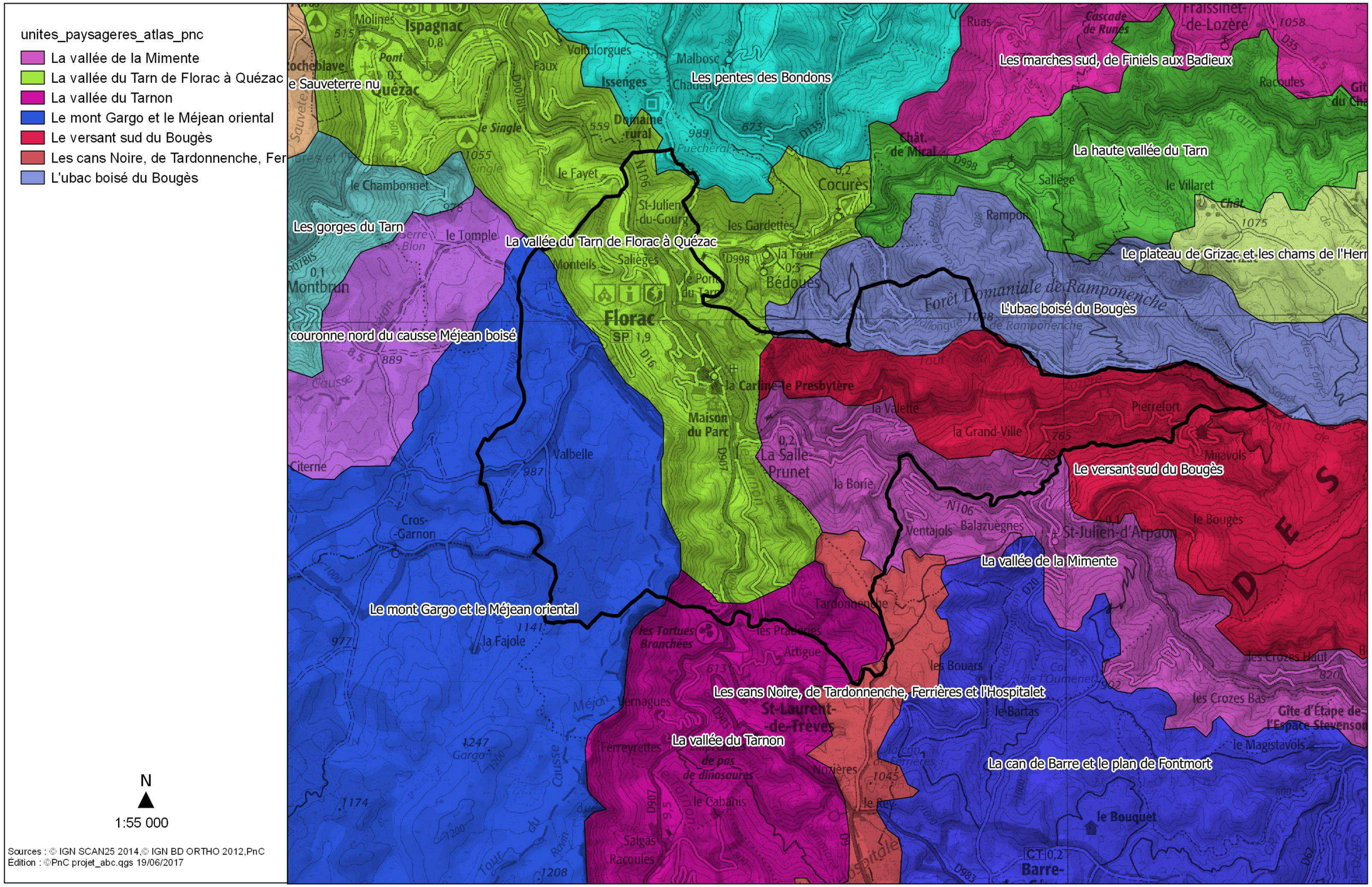

2. Espaces naturels à enjeux déjà identifiés

2.1 Zones Naturelles d'Intérêt Ecologique Faunistique et Floristique (ZNIEFF)

L'inventaire des Zones Naturelles d'Intérêt Ecologique Faunistique et Floristique (ZNIEFF) a pour objectif d'identifier et de décrire des secteurs présentant de fortes capacités biologiques et un bon état de conservation. On distingue 2 types de ZNIEFF. Les ZNIEFF de type I : secteurs de grand intérêt biologique ou écologique et les ZNIEFF de type II : grands ensembles naturels riches et peu modifiés, offrant des potentialités biologiques importantes.

La commune de **Florac-Trois-Rivières intersecte 11 ZNIEFF**, dont :
- **6 ZNIEFF de type II** : « Gorges du Tarn », « Causse Méjean », « Vallon du Tarnon », « Can de l'Hospitalet », « Vallée de la Mimente » et « Montagne du Bouges ». Ces grandes unités naturelles couvrent la totalité du territoire communal à l'exception des zones urbanisées.
- **5 ZNIEFF de type I** : « vallée du Tarn entre Florac et Saint-Chély », « Mont de Lempezou », « corniches du causse Méjean de Florac a Grattegals », « Vallées de la Mimente et du Briancon » et « Rivière du Tarnon de Vébron a Florac ». Ces zones de plus petites dimensions et d'intérêt biologique particulièrement élevé, totalisent une superficie de 573 ha dans les limites de l'aire étudiée, soit 12% du territoire communal.

Pour plus d'informations et notamment les fiches par site : http://www.occitanie.developpement-durable.gouv.fr/les-znieff-r5945.html

2.2 Natura 2000

Natura 2000 est un réseau de sites naturels établi pour préserver la diversité biologique sur le territoire de l'Union européenne. On dénombre 28 sites Natura 2000 dans le Parc national, parmi lesquels 13 se situent pour partie ou en totalité dans le cœur. L'objectif de ce réseau est de préserver le patrimoine naturel tout en encourageant les activités humaines lorsqu'elles participent au maintien ou à la restauration du patrimoine. Chaque site Natura 2000 est doté d'un plan de gestion - le document d'objectifs ou Docob - élaboré à partir d'inventaires des activités humaines et du patrimoine naturel, structuré autour d'objectifs de conservation déclinés en actions opérationnelles et contractuelles de gestion.
Le réseau Natura 2000 est construit dans le cadre de deux directives européennes : la directive « Oiseaux » qui donne lieu à des sites appelés Zones de protection spéciale (ZPS) , et la directive « Habitats faune flore » qui engendre des Zones Spéciales de Conservation (ZSC). Depuis la loi de 2006, les sites Natura 2000 situés majoritairement en cœur de parcs nationaux sont sous la responsabilité des établissements publics gestionnaires de ces espaces protégés.
La commune est concernée par **trois sites Natura 2000 :** la **zone spéciale de conservation (ZSC)** de la «**vallée du Tarn du Tarnon et de la Mimente »** et **les zones de protection spéciale(ZPS) « Gorges du Tarn et de la Jonte » et « Les Cévennes».**
Cette ZPS couvre la presque totalité du cœur du Parc national et a pour objectif la **préservation des espèces d'oiseaux emblématiques et de leurs habitats**, notamment les milieux ouverts. L'avenir de la diversité avifaunistique de ce site est étroitement lié au maintien des activités pastorales. C'est la diversité des milieux et des paysages qui permet le maintien d'une avifaune riche et diversifiée. Lors des premiers diagnostics pour la création du site, au total, 135 espèces d'oiseaux, dont 22 inscrites à l'annexe I de la directive 79-409-CEE, sont recensées dans la zone centrale du parc, dont une vingtaine d'espèces de rapaces diurnes et sept nocturnes.
Document d'objectif de la ZPS « Les Cévennes » : http://www.occitanie.developpement-durable.gouv.fr/docob-les-cevennes-a2366.html

2.3 Autres : carte des vocations du Parc national, espaces naturels sensibles, schéma régional de cohérence écologique

La carte des vocations fait partie de la charte du Parc national des Cévennes ; elle traduit géographiquement les grands ensembles des huit axes stratégiques du projet de territoire, notamment l'axe « Protéger la nature, le patrimoine et les paysages ».

http://www.cevennes-parcnational.fr/fr/le-parc-national-des-cevennes/la-charte

La politique des **Espaces Naturels Sensibles** (ENS) a pour objectif de préserver la qualité des sites, des paysages, des milieux naturels et d'aménager certains de ces espaces pour les ouvrir au public. Elle est portée par les conseils départementaux.

Le **schéma régional de cohérence écologique (SRCE)** a été co-élaboré par l'État et le conseil régional. Il a pour objet principal la préservation et la remise en bon état des continuités écologiques. Il identifie les composantes de la trame verte et bleue (réservoirs de biodiversité, corridors écologiques, cours d'eau et canaux, obstacles au fonctionnement des continuités écologiques), les enjeux régionaux de préservation et de restauration des continuités écologiques, et il définit les priorités régionales dans un plan d'action. Dans les documents cartographiques, une **partie du territoire communal** est identifiée comme **réservoir de biodiversité aussi bien du point de vue de la trame verte que de la trame bleue**.

http://www.occitanie.developpement-durable.gouv.fr/le-schema-regional-de-coherence-ecologique-r2017.html

Les cartes correspondant à ces trois thèmes sont présentées dans les pages suivantes.

Florac-Trois-Rivières

Zones Naturelles d'Intérêt Écologique Faunistique et Floristique (ZNIEFF)

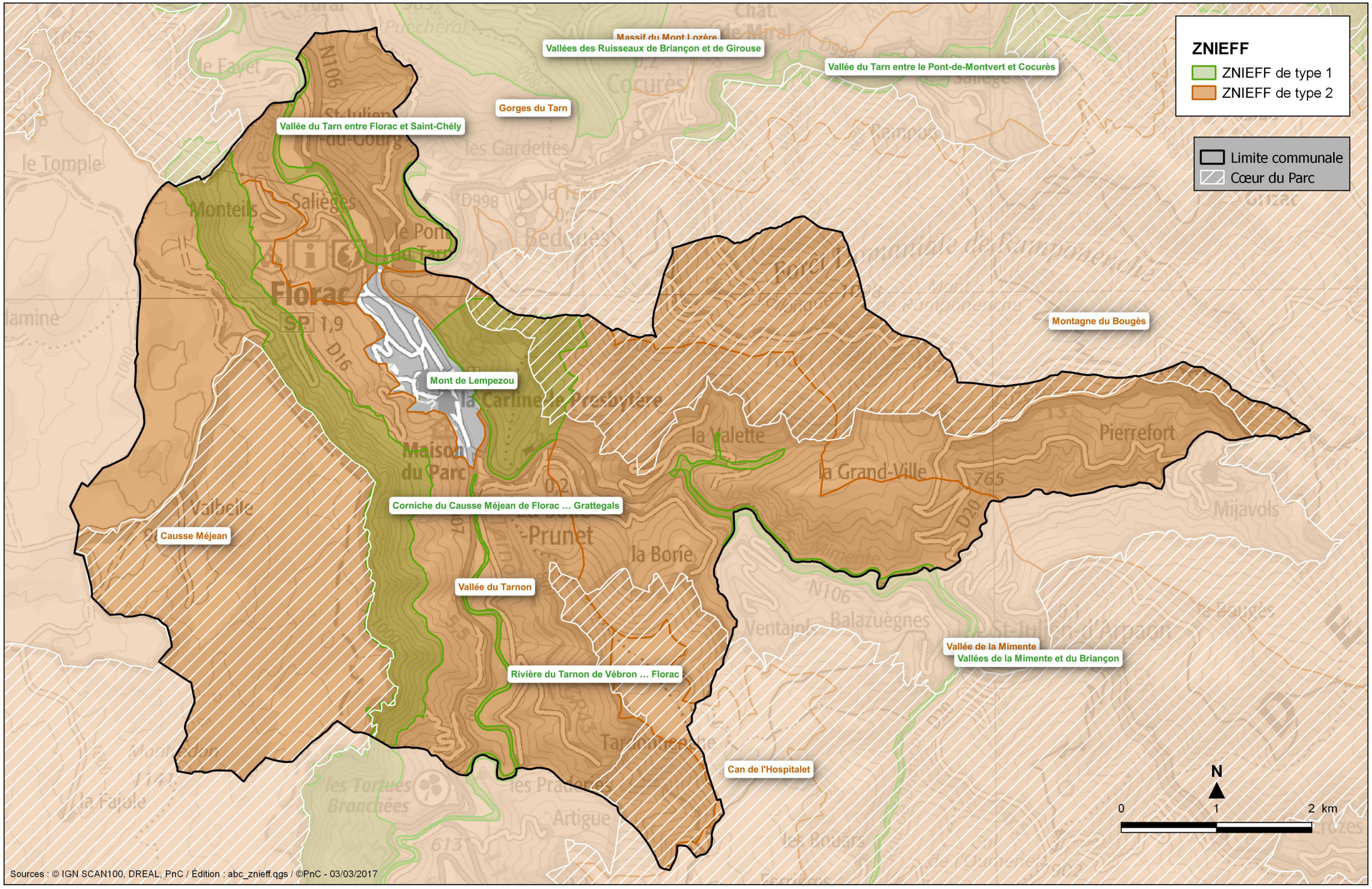

Florac-Trois-Rivières

Natura 2000

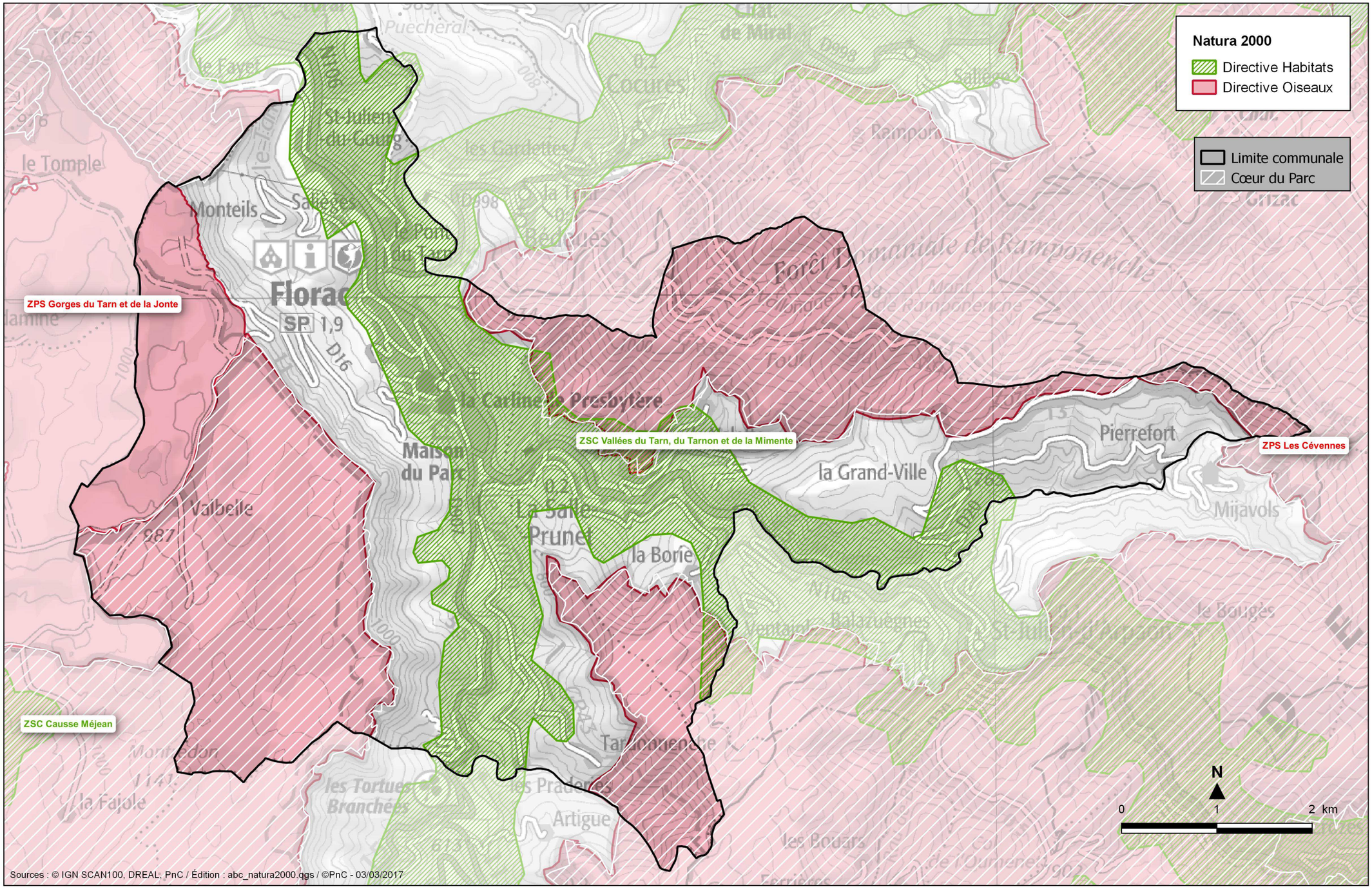

Axe 2 de la carte des vocations du Parc national des Cévennes

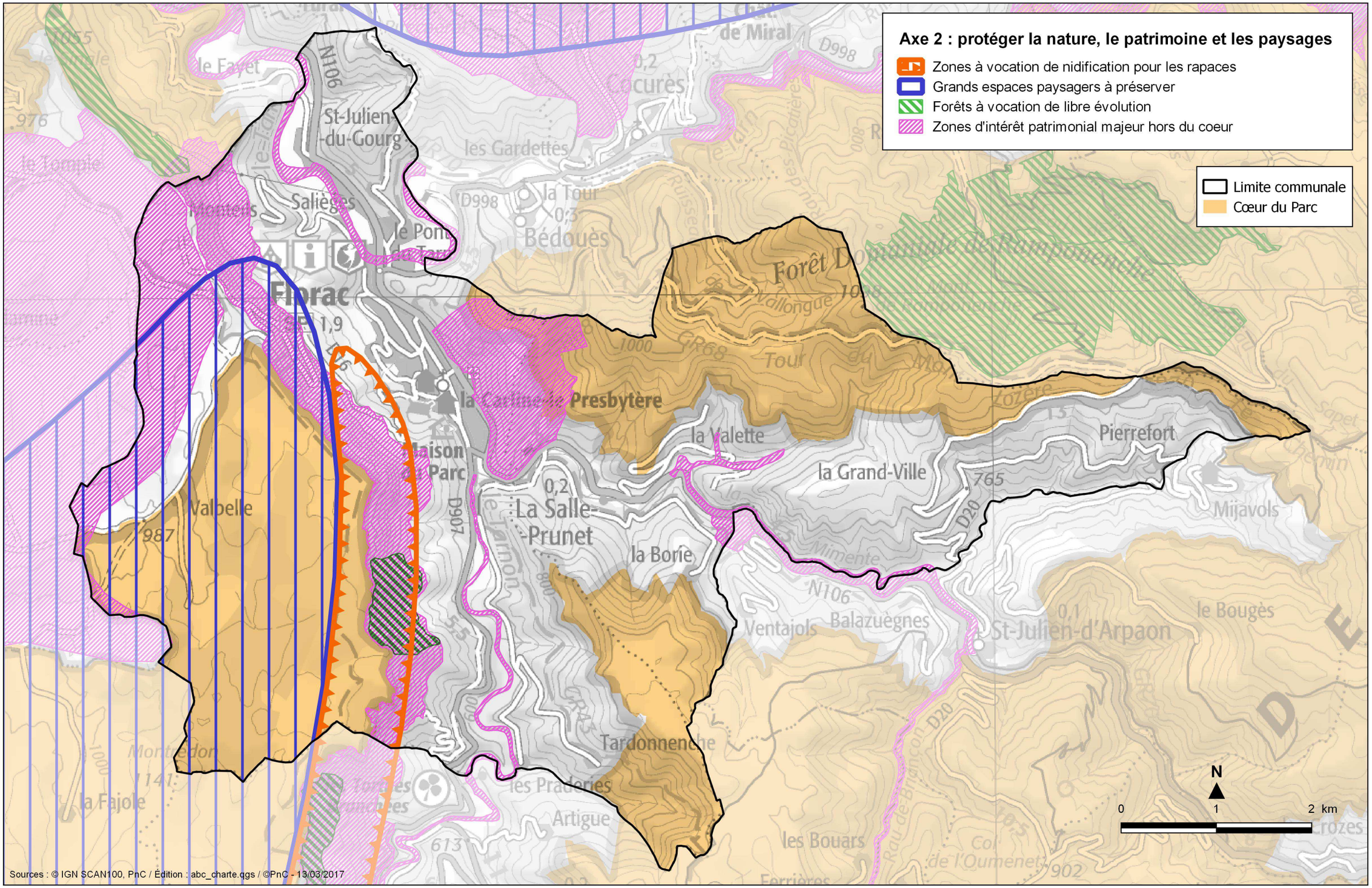

Florac-Trois-Rivières

Espaces naturels sensibles (ENS)

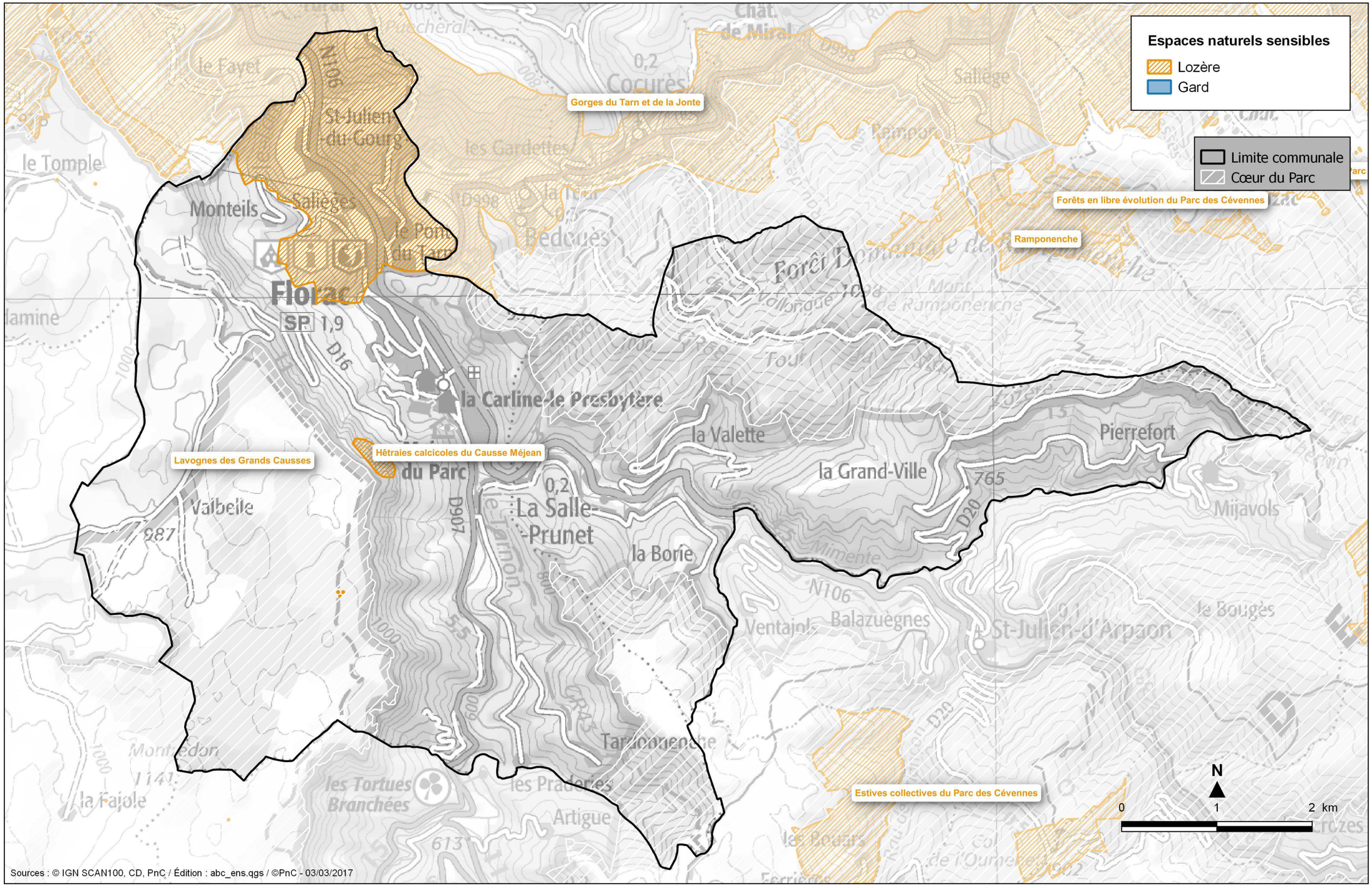

Schéma Régional de Cohérence Écologique (SRCE) : trames verte et bleue

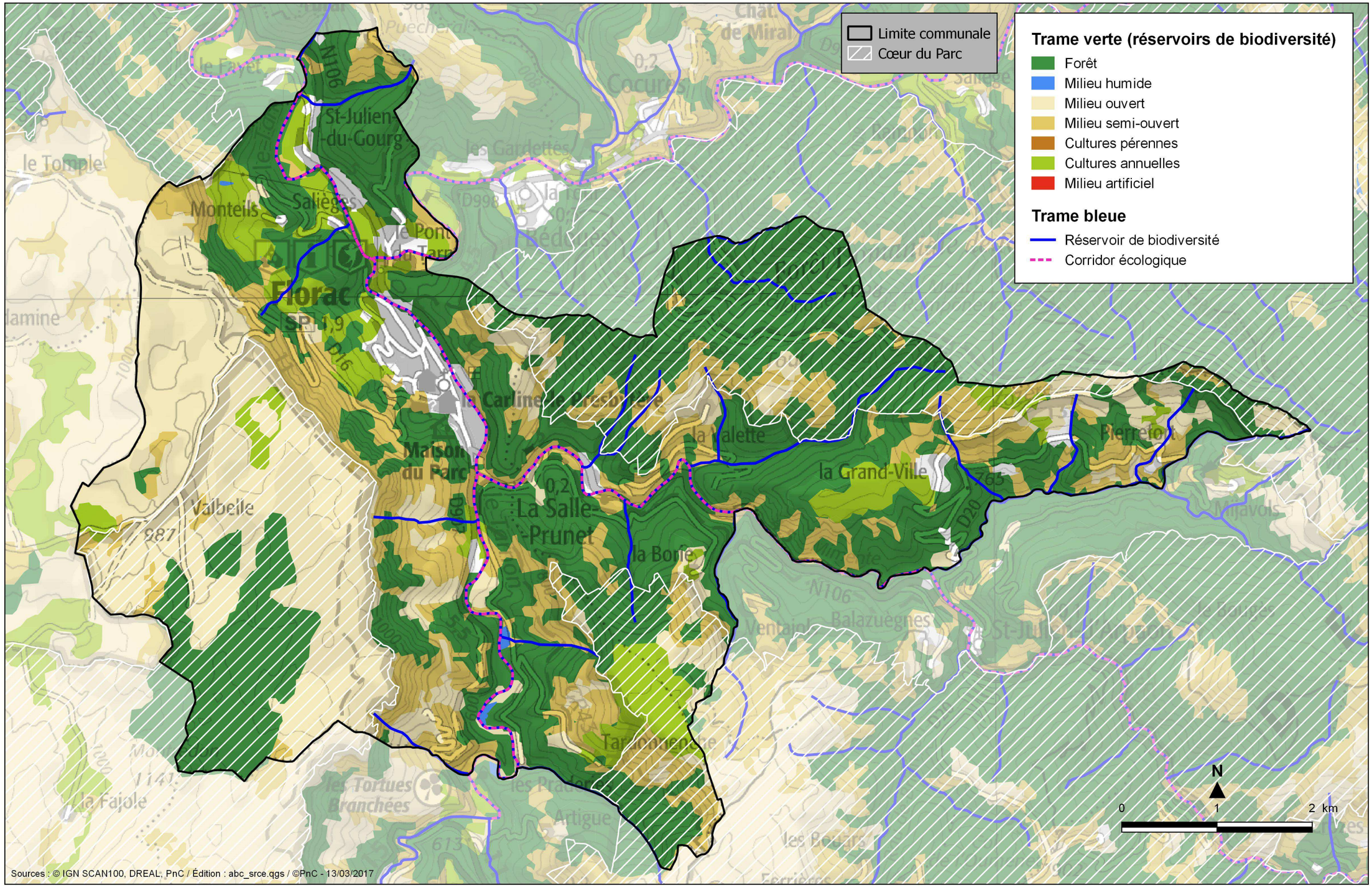

3. Etat des connaissances : occupation du sol, habitats naturels et milieux remarquables

Une partie importante du territoire de la commune de Florac-Trois-Rivières intersecte des zones d'inventaire d'habitats réalisés ou coordonnées par le Parc national des Cévennes. Il s'agit :

- de l'inventaire des **pelouses marnicoles** (2006)
- de la cartographie des **habitats de la zone cœur du parc** réalisée en 2009 et 2010
- de la cartographie des **habitats du causse Méjean** réalisée en 2012 dans le cadre du DOCOB du site Natura 2000 (cette couche numérisée ne contient que les données qui ne sont pas déjà présentent dans la précédente)
- de la cartographie des **habitats du site Natura 2000 « Vallées du Tarn, du Tarnon et de la Mimente »** réalisée dans le cadre du DOCOB (même remarque concernant la complémentarité de cette couche par rapport a la cartographie des habitats de la zone cœur réalisée en 2009-2010)

Ces différents inventaires, issus de campagnes de terrain, couvrent **73,4%** du territoire de la commune de Florac-Trois-Rivières, totalisant dans ce périmètre 1531 polygones et une superficie de **3500 ha**, soit une moyenne de **2,29 ha / unité d'habitat cartographie** (tableau 6).

Tableau 6.- Inventaire des habitats : sources des données et recouvrement

Secteur	Source	Méthode	Nombre d'objets cartographiés	Superficie	Proportion de la commune de Florac-Trois-Rivières
Inventaire des pelouses marnicoles	PNC	Terrain	6	26,75 ha	0,6 %
Sites Natura 2000 « Causse Méjean »	PNC	Terrain	56	312,69 ha	6,6 %
Site Natura 2000 « Vallées du Tarn, du Tarnon et de la Mimente »	PNC	Terrain	404	1 254,08 ha	26,3 %
Zone « cœur » du PNC	PNC	Terrain	1 065	1 906,53 ha	40,0 %
		Sous-total	***1 531***	***3 500***	***73,4 %***
Reste du territoire de la commune de Florac-Trois-Rivières	ALEPE	Photo-interprétation	524	1 271 ha	26,6 %
		Total	**2055 unités**	**4771 ha**	**100 %**

A l'issue de la compilation des données existantes, il apparait qu'une **cinquantaine d'habitats** a été inventoriée sur la commune de Florac-Trois-Rivières, dont au moins **20 habitats d'intérêt communautaire**, dont les codes sont cites dans le **tableau 7** ci-après

Tableau 7.- Habitats inventoriés sur le territoire de la commune de Florac-Trois-Rivières

Habitats	Code UE	IC	Superficie (ha)
Communautés amphibies	3170-1	Oui	*0,017*
Eaux douces			*0,16*
Lits des rivières	&91 - &91&3280	Oui	*17,4*
Landes, fourrés, broussailles			*997,1*
Formations xéro-thermophiles à Buis des pentes rocheuses / montagnardes à Genêt purgatif / à Genévrier commun sur calcaires / Landes sèches	5110 / 5120 / 5130 / 5130-2 / 4030-13 / 4030 / & 8230 / & 8220 / & 3280 / & 5110	Oui	*128,3*
Pelouses calcicoles semi-arides	6210 / 6210-31 / 6510-7	Oui	*172,3*
Pelouses méditerranéennes xériques			*2,8*
Pelouses méditerranéo-montagnardes			*336,2*
Prairies silicicoles sèches	6230 / 8230	Oui	*20,1*
Prairies naturelles de fauche	6510-7 / 6510	Oui	*89,4*
Bois de Bouleaux, Sorbiers des ois.ou Alisiers blancs			*0,0008*
Bois de feuillus indifférenciés			*39,5*
Boisements lâches de feuillus			*30,6*
Chênaies acidiphiles			*348,5*
Chênaies acidiphiles	&8220 / & 82 / & 8230	Oui	*24,8*
Chênaies acidiphiles (faciès à châtaignier)			*54,0*
Chênaies mixtes acidiphiles			*42,8*
Chênaies pubescescentes acidicl. faciès à châtaigner			*11,3*
Chênaies pubescentes calcicoles			*62,1*
Chênaies thermophiles (acidiclines à neutroclines)			*407,6*
	&8220 / &8230	Oui	*7,1*
Chênaies-charmaies a Stellaire sub-atlantiques			*11,1*
Frênaies post-culturales			*9,6*
Frênaies supraméditerranéennes			*0,04*
Frênaies-chênaies sub-atlantiques a primevère			*36,8*
Hêtraies atlantiques acidiphiles. (x chêne / châtaig./sapin)	9120-4 / 9120&8230 / 9120	Oui	*63,0*
Hêtraies médio-européennes méridionales (éventuellement x chêne et/ou châtaignier)			*27,8*
Hêtraies (type indéterminé)			*15,9*
Hêtraies sur calcaire	9150-8 / 9150-3 / 9150 / 9150	Oui	*76,3*
Taillis de feuillus indifférenciés			*113,1*
Taillis de Hêtre			*9,5*

Habitats	Code UE	IC	Superficie (ha)
Tillaies fraîches et humides de ravins	9180	Oui	*6,2*
Bois de conifères indifférenciés			*0,3*
Bois de Pin sylvestre			*49,6*
Boisements lâches de résineux			*4,5*
Bois mixte			*2,1*
Forêts alluviales (aulnaie-frênaie)	91 / &3280	Oui	*75,4*
Saulaie méditérraneenne a Saule pourpre	3280&--	Oui	*6,9*
Zones humides alcalines	7230	Oui	*0,7*
Rochers			*14,6*
Eboulis, falaises	8110-5 / 8210-10 / 8130-4 / & 8220 / 5120	Oui	*25,0*
Grottes, avens	8310-1	Oui	*0,06*
Pâturages artificiels secs ou mésophiles			*83,3*
Prairies artificielles avec messicoles			*5,9*
Cultures et maraîchage			*279,2*
Plantations de conifères indifférenciés			*243,1*
Plantations de conifères indifférenciés	&8230	Oui	*27,0*
Plantations de Douglas			*22,3*
Plantations de feuillus			*1,7*
Plantations de Mélèze			*24,4*
Plantations de Pin à crochets			*3,4*
Plantations de Pin laricio de Corse			*152,0*
Plantations de Pin noir d'Autriche			*398,6*
Plantations de Sapin pectiné			*14,7*
Plantations d'Epicéas			*4,5*
Vergers de hautes tiges			*6,4*
Alignements d'arbres			*1,3*
Parcs, jardins			*23,9*
Parcs, jardins	&9180	Oui	*1,1*
Murets / clapas / ruines			*1,9*
Pistes			*0,1*
Villes, villages, sites industriels, constr. agricoles.			*140,5*
Terrains en friche / zones rudéralisées			*11,2*

Milieux aquatiques non marins — Landes, fruticées et prairies — Forêts — Tourbières et marais — Rochers continentaux, éboulis — Terres agricoles et paysages artificiels

Avec au moins **20 habitats d'intérêt communautaire** répertories dans son périmètre, la commune de Florac-Trois-Rivières accueille une **diversité d'habitats patrimoniaux réellement exceptionnelle a l'échelle d'une commune,** supérieure en diversité a la majorité des sites Natura 2000 proposes au titre de la Directive « Habitats » en Languedoc-Roussillon ou en France.
En l'état actuel des connaissances, ces habitats d'intérêt communautaire rassemblent tous les habitats patrimoniaux de la commune. Aucun habitat déterminant pour les ZNIEFF du Languedoc-Roussillon qui n'est pas d'intérêt communautaire n'a en effet pu être identifie sur le territoire étudié compte tenu de la précision requise pour leur détermination et qui est insuffisante dans les données disponibles.
Cette diversité résulte essentiellement de la diversité de certains facteurs: situation en marge du domaine biogéographique méditerranéen, diversité des substrats géologiques, contrastes du relief qui offre une diversité d'altitudes, de pentes et d'expositions et donc de méso et microclimat propices a l'expression de nombreuses espèces et communautés végétales, gestion extensive ou semi-extensive de certains habitats notamment agro-pastoraux….
600 ha, soit 12,6% du territoire communal, sont concernés par des habitats d'intérêt communautaire, identifiés de façon certaine par les inventaires déjà réalisés (en zone cœur de Parc des Cévennes et dans les sites Natura 2000). Il est à noter qu'il s'agit ici d'une superficie légèrement surestimée, car les superficies ont été calculées sur la base des polygones dont certains correspondent a des mosaïques d'habitats (et au niveau desquels l'habitat d'intérêt communautaire peut être secondairement représenté au contact d'autres habitats non forcement d'intérêt communautaire).

Florac-Trois-Rivières

Inventaire Forestier National (IFN) 2000

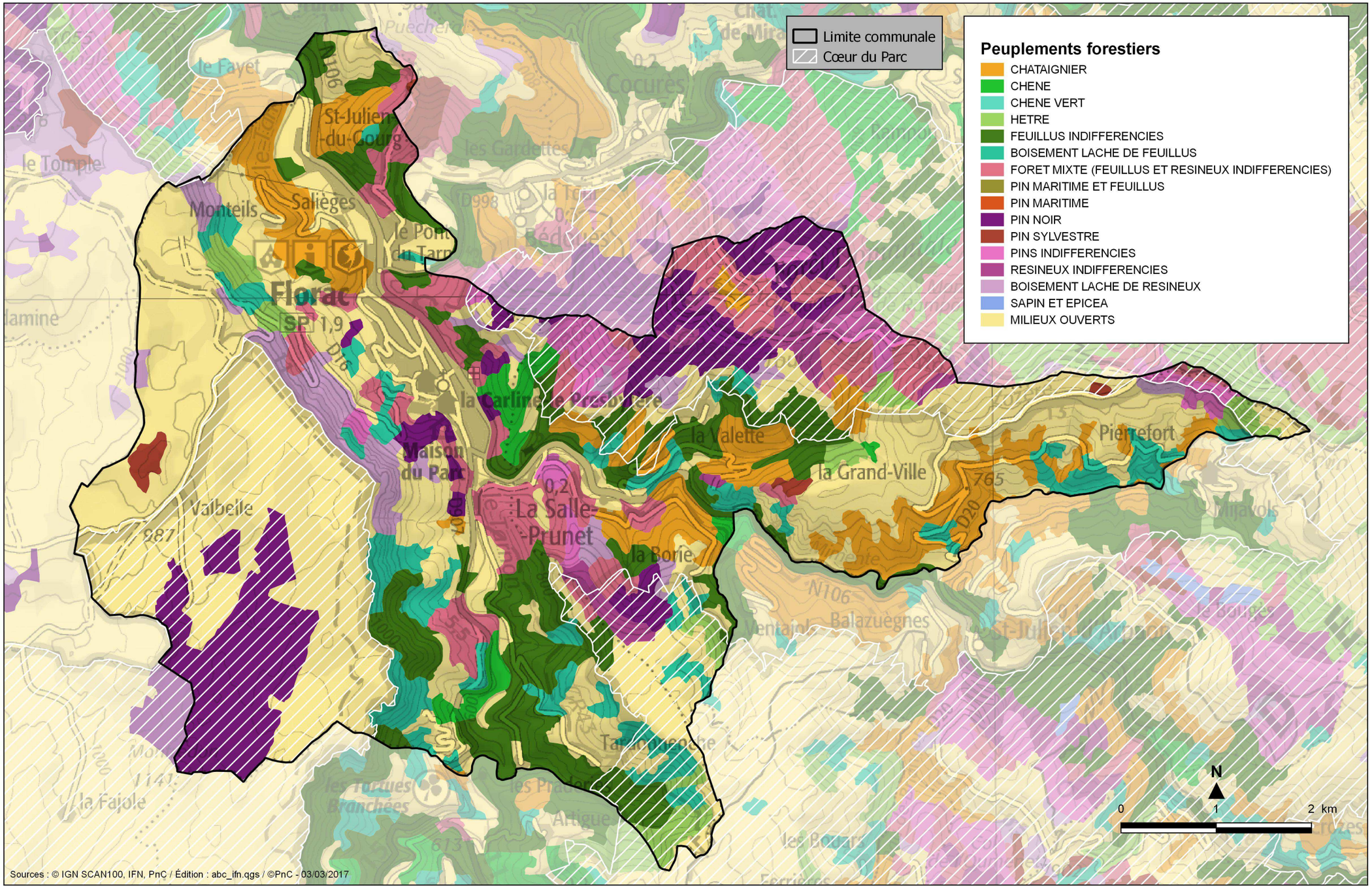

Florac-Trois-Rivières : habitats naturels déjà cartographiés (présentation selon typologie utilisées pour le cœur de Parc national)

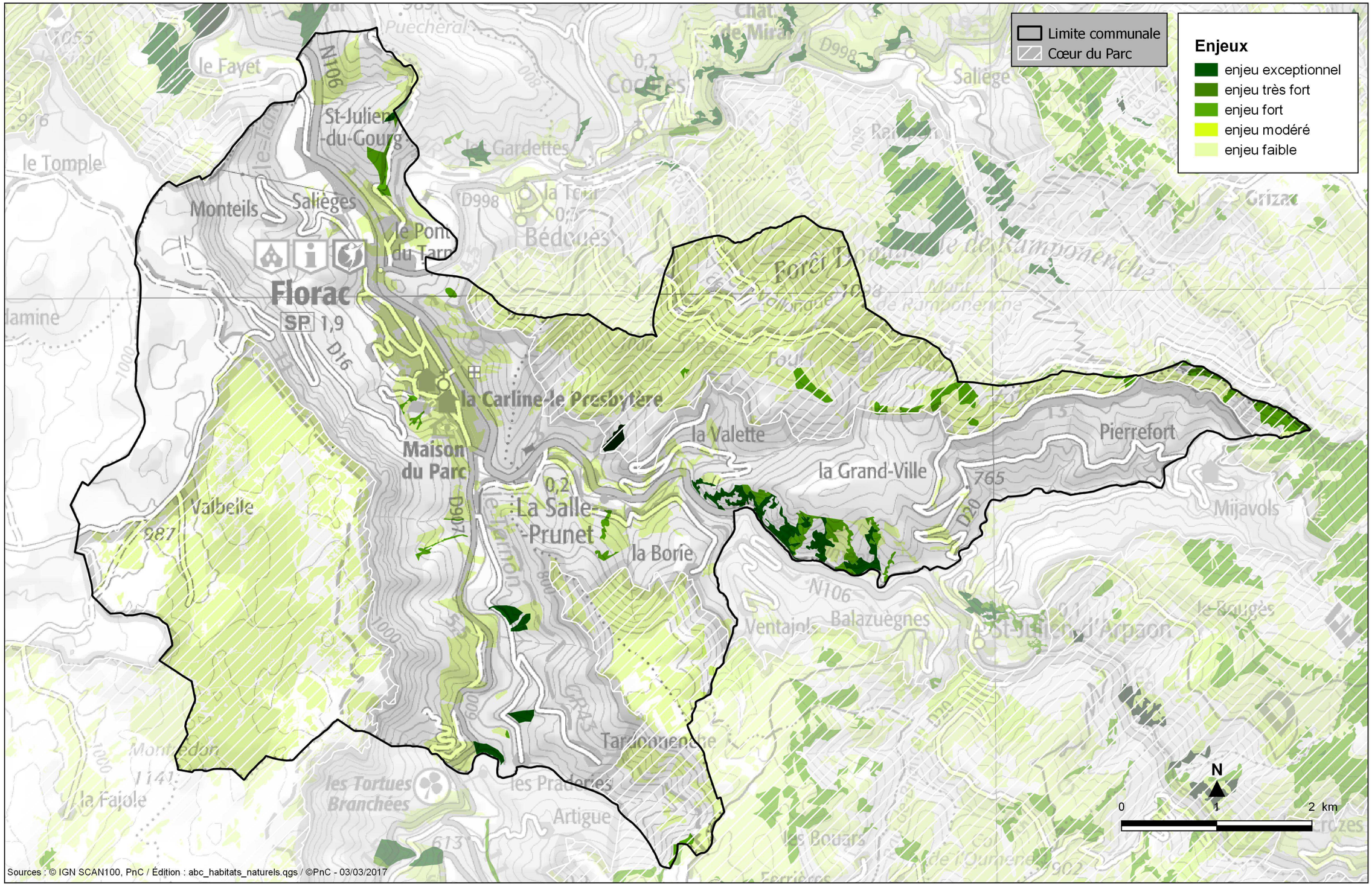

Occupation actuelle des forêts anciennes

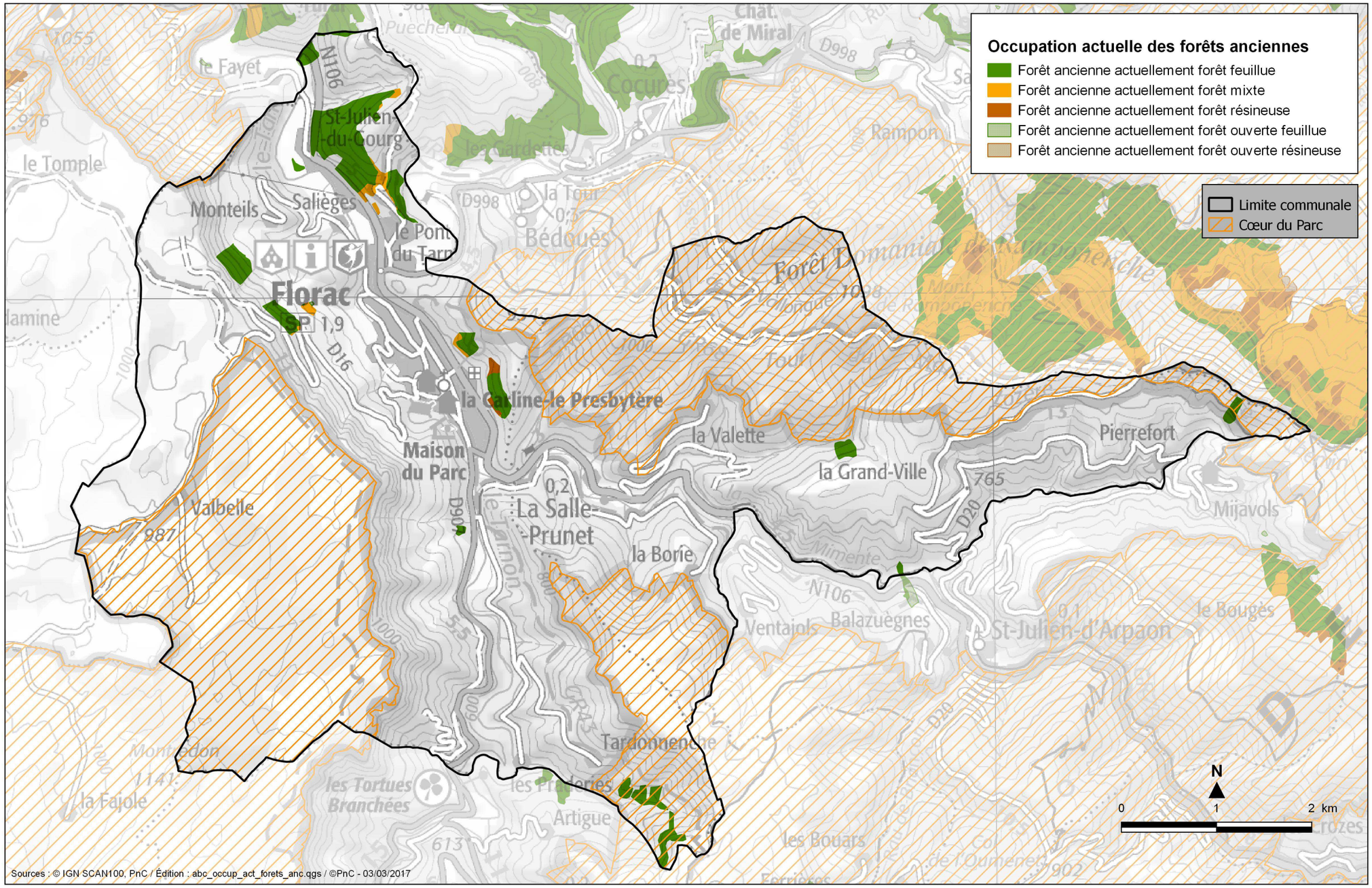

Cette carte représente la localisation des forêts anciennes sur la commune. Une forêt ancienne est une forêt dont l'état boisé a été continu depuis au moins le milieu du 19ième siècle. Elle a été établie à partir d'une comparaison entre les cartes d'Etat major du milieu du 19ième siècle et la cartographie 2000 de l'inventaire forestier national. Ces forêts accueillent une biodiversité remarquable qui est une référence en termes de fonctionnement de l'écosystème lorsqu'elles sont peu perturbées.

4. Etat des connaissances : flore

Bilan au 5 mai 2017
(Issu de la compilation de la base de données flore du PNC et des données de l'étude 2016 en se limitant aux données strictement sur la commune)

Nombre de données flore : 2 495

Nombre d'espèces : 869

L'étude réalisée en 2016 indique des nombres de données d'observations et d'espèces supérieurs à ces chiffres, en effet l'étude à été réalisée sur un périmètre comprenant le territoire de la commune et un tampon autour de la commune, des observations comptabilisées dans l'étude sont donc à l'extérieur du territoire communal bien que très proches.

Les cartes des deux pages suivantes présentent la localisation des données flore sur la commune issues du bilan au 5 mai 2017 (il peut y avoir plusieurs données pour une espèce). La première carte montre le nombre de données par maille de 1km sur 1km, la deuxième le nombre d'espèces connues par maille de 1km sur 1km. Ce type de carte est utilisé pour orienter les plans de prospection pour améliorer la connaissance des espèces végétales de la commune et leur répartition.

La liste des espèces présentes sur la commune connues et enregistrées au 5 mai 2017 est également présentée dans les pages qui suivent.

Les prospections 2017 ont pour objectif d'améliorer la liste des espèces connues sur la commune et de mettre en place des inventaires associant la population. Il s'agit d'un travail de longue haleine, chaque compétence est donc la bienvenue pour compléter ces listes.

Florac

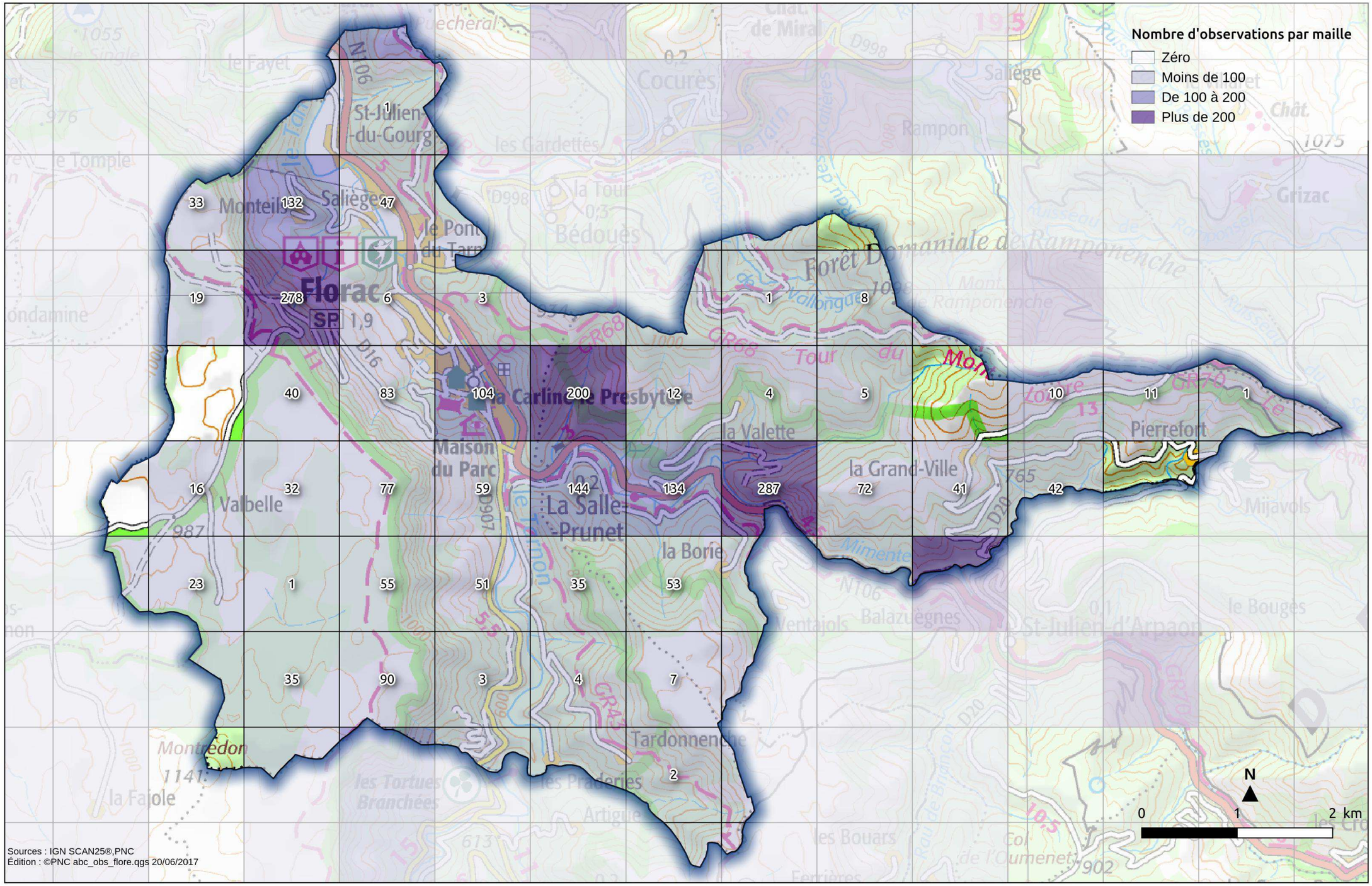
Nombre d'observations par maille
Zéro
Moins de 100
De 100 à 200
Plus de 200
1
33
132
47
19
278
6
3
1
8
40
83
104
200
12
4
5
10
11
1
16
32
77
59
144
134
287
72
41
42
23
1
55
51
35
53
35
90
3
4
7
2
Florac
Saliège
St-Julien-du-Gourg
Maison du Parc
la Carline le Presbytère
La Salle-Prunet
la Valette
la Grand-Ville
Pierrefort
Valbelle
la Borie
Tardonnenche
Forêt Domaniale de Ramponenche
Tour du Mont Lozère
N
0
1
2 km
Sources : IGN SCAN25®,PNC
Édition : ©PNC abc_obs_flore.qgs 20/06/2017

Florac

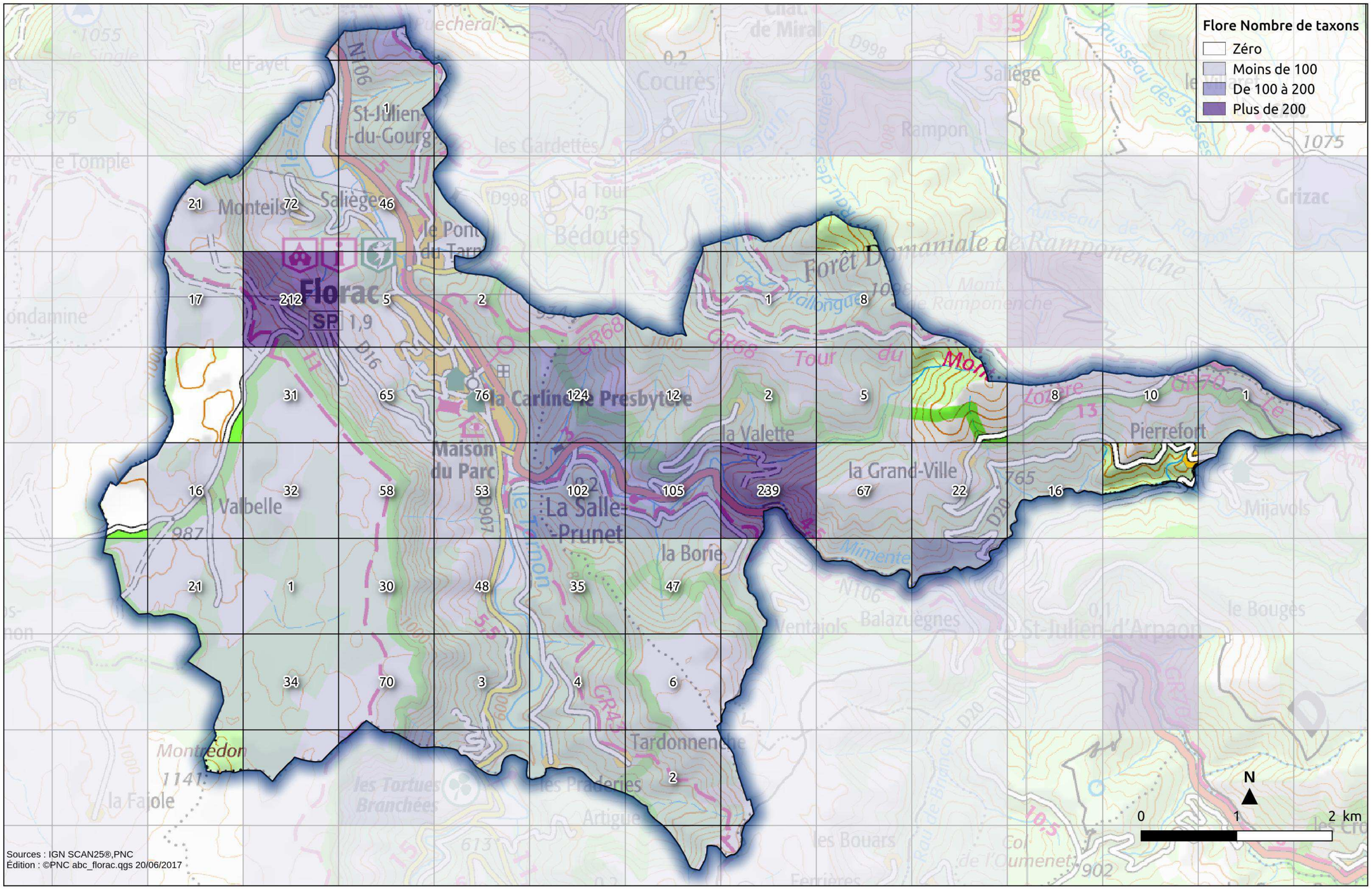
Flore Nombre de taxons
Zéro
Moins de 100
De 100 à 200
Plus de 200
1
21
72
46
17
212
5
2
1
8
31
65
76
124
12
2
5
8
10
1
16
32
58
53
102
105
239
67
22
16
21
1
30
48
35
47
34
70
3
4
6
2
Florac
SP 1,9
St-Julien-du-Gourg
Saliège
Monteils
le Pont-du-Tarn
la Carline
le Presbytère
Maison du Parc
la Valette
la Grand-Ville
Pierrefort
Valbelle
La Salle-Prunet
la Borie
Tardonnenque
Montredon
la Fajole
Cocurès
Rampon
Grizac
Mijavols
Balazuègnes
St-Julien-d'Arpaon
le Bouges
Forêt Domaniale de Ramponenche
N
0
1
2 km
Sources : IGN SCAN25®,PNC
Édition : ©PNC abc_florac.qgs 20/06/2017

FLORAC TROIS RIVIERES - DONNEES FLORE DANS BASE DE DONNEE SYNTHESE FLORE PNC - 5 mai 2017 + DONNEES etude ALEPECENCOGard 2016_ page 1/10								
Nom vernaculaire	Nom valide	Nbre obs	Nom vernaculaire	Nom valide	Nbre obs	Nom vernaculaire	Nom valide	Nbre obs
Adonis couleur de feu, Adonis flamme, Goutte de sang rouge vif	Adonis flammea Jacq., 1776		Arabette des Alpes, Corbeille-d'argent	Arabis alpina L., 1753		Bouton d'or, Pied-de-coq	Ranunculus acris L., 1753	
Achillée millefeuille, Herbe au charpentier, Sourcils-de-Vénus	Achillea millefolium L., 1753		Arabette des collines, Arabette des murailles	Arabis collina Ten., 1815		Brachypode des bois, Brome des bois	Brachypodium sylvaticum (Huds.) P.Beauv., 1812	
Agrostide capillaire	Agrostis capillaris L., 1753		Arabette glabre, Tourelle	Turritis glabra L., 1753		Brachypode des rochers	Brachypodium rupestre (Host) Roem. & Schult., 1817	
Agrostide stolonifère	Agrostis stolonifera L., 1753		Arabette pauciflore, Arabette à feuilles de Chou	Fourraea alpina (L.) Greuter & Burdet, 1984		Brachypode penné	Brachypodium pinnatum (L.) P.Beauv., 1812	
Aigremoine, Francormier	Agrimonia eupatoria L., 1753		Arabette poilue, Arabette hérissée	Arabis hirsuta (L.) Scop., 1772		Brérelle	Primula veris var. veris L., 1753	
Ail à tête ronde	Allium sphaerocephalon L., 1753		Arabette Tourette	Pseudoturritis turrita (L.) Al-Shehbaz, 2005		Brize intermédiaire, Amourette commune	Briza media L., 1753	
Ail des collines	Allium lusitanicum Lam., 1783		Armérie de Girard, Arméria faux Jonc	Armeria girardii (Bernis) Litard., 1955		Brome âpre	Bromopsis ramosa (Huds.) Holub, 1973	
Ail des vignes, Oignon bâtard	Allium vineale L., 1753		Armérie faux-plantain, Armérie des sables	Armeria arenaria subsp. arenaria (Pers.) Schult., 1820		Brome érigé	Bromopsis erecta (Huds.) Fourr., 1869	
Ail maraîcher, Ail des endroits cultivés	Allium oleraceum L., 1753		Armoise champêtre, Aurone-des-champs, Armoise rouge	Artemisia campestris L., 1753		Brome mou	Bromus hordeaceus L., 1753	
Alchémille de Hoppe, Alchémille plissée	Alchemilla alpigena Buser, 1894		Armoise, Herbe chinois, Marie-Thérèse	Artemisia verlotiorum Lamotte, 1877		Brome raboteux	Bromus squarrosus L., 1753	
Alchémille des champs, Aphane des champs	Aphanes arvensis L., 1753		Arrête-boeuf	Ononis spinosa subsp. spinosa L., 1753		Brome stérile	Anisantha sterilis (L.) Nevski, 1934	
Alliaire, Herbe aux aulx	Alliaria petiolata (M.Bieb.) Cavara & Grande, 1913		Aspérule des champs, Petite Râpette	Asperula arvensis L., 1753		Brunelle à grandes fleurs	Prunella grandiflora (L.) Schöller, 1775	
Alouchier, Alisier blanc	Sorbus aria (L.) Crantz, 1763		Aster des Alpes	Aster alpinus L., 1753		Brunelle laciniée	Prunella laciniata (L.) L., 1763	
Alsine à feuilles étroites, Minuartie hybride	Minuartia hybrida (Vill.) Schischk., 1936		Aster des Causses	Aster alpinus var. cebennensis Braun-Blanq., 1933		Bruyère cendrée, Bucane	Erica cinerea L., 1753	
Alsine calaminaire, Minuartie du printemps, Minuartia du printemps	Minuartia verna (L.) Hiern, 1899		Astragale de Montpellier, Esparcette bâtarde	Astragalus monspessulanus L., 1753		Buddleja du père David, Arbre à papillon, Arbre aux papillons	Buddleja davidii Franch., 1887	
Alsine capillaire, Sabline capillaire	Minuartia capillacea (All.) Graebn., 1918		Astragale pourpre	Astragalus hypoglottis L., 1771		Bugle de Genève	Ajuga genevensis L., 1753	
Alsine changeante, Minuartie à rostre	Minuartia rostrata (Pers.) Rchb., 1842		Athamanthe de Crète	Athamanta cretensis L., 1753		Bugle jaune, Bugle petit-pin, Petite Ivette	Ajuga chamaepitys (L.) Schreb., 1773	
Alsine rouge, Minuartie fasciculée	Minuartia rubra (Scop.) McNeill, 1963		Aubépine à un style, Épine noire, Bois de mai	Crataegus monogyna Jacq., 1775		Bugle rampante, Consyre moyenne	Ajuga reptans L., 1753	
Alysson à calice persistant	Alyssum alyssoides (L.) L., 1759		Aulne glutineux, Verne	Alnus glutinosa (L.) Gaertn., 1790		Bugrane épineuse, Arrête-boeuf	Ononis spinosa L., 1753	
			Avoine des prés	Helictochloa pratensis (L.) Romero Zarco, 2011		Bugrane maritime	Ononis spinosa subsp. maritima (Dumort. ex Piré) P.Fourn., 1937	
Amélanchier	Amelanchier ovalis Medik., 1793		Avoine pubescente	Avenula pubescens (Huds.) Dumort., 1868		Bugrane naine, Ononis de Colonna, Ononis grêle, Bugrane de Colonna	Ononis pusilla L., 1759	
Anarrhine à feuilles de pâquerette, Anarrhinante, Muflier à feuilles de Pâquerette	Anarrhinum bellidifolium (L.) Willd., 1800		Baldingère faux-roseau, Fromenteau	Phalaris arundinacea L., 1753		Bugrane striée	Ononis striata Gouan, 1773	
Ancolie vulgaire, Clochette	Aquilegia vulgaris L., 1753		Balsamine de l'Himalaya, Balsamine géante, Balsamine rouge	Impatiens glandulifera Royle, 1833		Buis commun, Buis sempervirent	Buxus sempervirens L., 1753	
Andryale à feuilles entières, Andryale à feuilles entières sinueuse, Andryale sinueuse	Andryala integrifolia L., 1753		Barbarée printanière, Barbarée du printemps	Barbarea verna (Mill.) Asch., 1864		Buplèvre élevé	Bupleurum praealtum L., 1756	
Anémone des bois, Anémone sylvie	Anemone nemorosa L., 1753		Barbeau	Cyanus segetum Hill, 1762		Buplèvre en faux, Percefeuille	Bupleurum falcatum L., 1753	
Angélique sauvage, Angélique sylvestre, Impératoire sauvage	Angelica sylvestris L., 1753		Benoîte commune, Herbe de saint Benoît	Geum urbanum L., 1753		Calamagrostide faux-roseau, Roseau des montagnes	Calamagrostis arundinacea (L.) Roth, 1788	
Anthyllide à fleurs rouges	Anthyllis vulneraria subsp. rubriflora Arcang., 1882		Blechnum en épi, Blechne	Blechnum spicant (L.) Roth, 1794		Calament acinos, Thym basilic, Clinopode des champs, Petit Basilic	Clinopodium acinos (L.) Kuntze, 1891	
Anthyllide des montagnes, Vulnéraire des montagnes	Anthyllis montana L., 1753		Bois de Sainte-Lucie, Amarel	Prunus mahaleb L., 1753		Calépine de Corvians	Calepina irregularis (Asso) Thell., 1905	
Anthyllide vulnéraire, Trèfle des sables	Anthyllis vulneraria L., 1753		Bonnet-d'évêque	Euonymus europaeus L., 1753		Callune, Béruée	Calluna vulgaris (L.) Hull, 1808	
Aphyllanthe de Montpellier, Œillet-bleu-de-Montpellier, Bragalou	Aphyllanthes monspeliensis L., 1753		Bouleau verruqueux	Betula pendula Roth, 1788		Camomille puante, Anthémis fétide, Anthémis puante	Anthemis cotula L., 1753	

FLORAC TROIS RIVIERES - DONNEES FLORE DANS BASE DE DONNEE SYNTHESE FLORE PNC - 5 mai 2017 + DONNEES etude ALEPECENCOGard 2016_ page 2/10								
Nom vernaculaire	Nom valide	Nbre obs	Nom vernaculaire	Nom valide	Nbre obs	Nom vernaculaire	Nom valide	Nbre obs
Campanule à belles fleurs, Campanule des Corbières	Campanula speciosa Pourr., 1788		Céphalanthère à feuilles étroites, Céphalanthère à feuilles longues, Céphalanthère à feuilles en épée	Cephalanthera longifolia (L.) Fritsch, 1888		Cirse bulbeux	Cirsium tuberosum (L.) All., 1785	
Campanule à feuilles de pêcher, Bâton-de-Jacob	Campanula persicifolia L., 1753		Céphalanthère à grandes fleurs, Helléborine blanche	Cephalanthera damasonium (Mill.) Druce, 1906		Cirse commun, Cirse à feuilles lancéolées, Cirse lancéolé	Cirsium vulgare (Savi) Ten., 1838	
Campanule à feuilles rondes	Campanula rotundifolia L., 1753		Céphalanthère rouge, Elléborine rouge	Cephalanthera rubra (L.) Rich., 1817		Cirse des champs, Chardon des champs	Cirsium arvense (L.) Scop., 1772	
Campanule à feuilles rondes	Campanula rotundifolia subsp. rotundifolia L., 1753		Céraiste à pétales courts	Cerastium brachypetalum Desp. ex Pers., 1805		Cirse des marais, Bâton du Diable	Cirsium palustre (L.) Scop., 1772	
Campanule agglomérée	Campanula glomerata L., 1753		Céraiste des sources	Cerastium fontanum Baumg., 1816		Cirse sans tige	Cirsium acaulon (L.) Scop., 1769	
Campanule étoilée, Campanule étalée	Campanula patula L., 1753		Céraiste nain	Cerastium pumilum Curtis, 1777		Civette, Ciboulette, Ciboule	Allium schoenoprasum L., 1753	
Campanule raiponce	Campanula rapunculus L., 1753		Céraiste tomenteux, Barbette	Cerastium tomentosum L., 1753		Clandestine écailleuse, Lathrée écailleuse	Lathraea squamaria L., 1753	
Canche	Aira multiculmis Dumort., 1824		Cerfeuil des bois, Persil des bois	Anthriscus sylvestris (L.) Hoffm., 1814		Clématite des haies, Herbe aux gueux	Clematis vitalba L., 1753	
Canche à feuilles de jonc, Canche moyenne	Deschampsia media (Gouan) Roem. & Schult., 1817		Cerfeuil doré, Chérophylle doré	Chaerophyllum aureum L., 1762		Compagnon blanc, Silène à feuilles larges	Silene latifolia Poir., 1789	
Canche caryophillée	Aira caryophyllea L., 1753		Cétérach	Asplenium ceterach L., 1753		Compagnon blanc, Silène des prés	Silene latifolia subsp. alba (Mill.) Greuter & Burdet, 1982	
Canche cespiteuse, Canche des champs	Deschampsia cespitosa (L.) P.Beauv., 1812		Chardon du Vivarais	Carduus nigrescens subsp. vivariensis (Jord.) Bonnier & Layens, 1894		Conopode dénudé, Grand Conopode	Conopodium majus (Gouan) Loret, 1886	
Capillaire des murailles à rachis épais, Doradile à rachis épais	Asplenium trichomanes subsp. pachyrachis (H.Christ) Lovis & Reichst., 1980		Chardon Roland, Panicaut champêtre	Eryngium campestre L., 1753		Conyze du Canada	Erigeron canadensis L., 1753	
Capillaire des murailles, Fausse capillaire, Capillaire rouge, Asplénie	Asplenium trichomanes L., 1753		Chardousse, Cardabelle	Carlina acanthifolia subsp. acanthifolia All., 1773		Coquelicot	Papaver rhoeas L., 1753	
Capillaire des murailles, Fausse capillaire, Capillaire rouge, Asplénie	Asplenium trichomanes subsp. trichomanes L., 1753		Charée	Buglossoides arvensis (L.) I.M.Johnst., 1954		Corbeille d'argent à gros fruits, Alysse à gros fruits	Hormathophylla macrocarpa (DC.) P.Küpfer, 1974	
Capillaire, Doradille fausse-capillaire	Asplenium trichomanes subsp. quadrivalens D.E.Mey., 1964					Cormier, Sorbier domestique	Sorbus domestica L., 1753	
Capselle bourse-à-pasteur, Bourse-de-capucin	Capsella bursa-pastoris (L.) Medik., 1792		Châtaignier commun, Châtaigne, Marronnier	Castanea sativa Mill., 1768		Cornouiller sanguin, Sanguine	Cornus sanguinea L., 1753	
Cardamine flexueuse, Cardamine des bois	Cardamine flexuosa With., 1796		Chêne pubescent	Quercus pubescens Willd., 1805		Coronille engainée	Coronilla vaginalis Lam., 1786	
Cardamine hérissée, Cresson de muraille	Cardamine hirsuta L., 1753		Chêne sessile, Chêne rouvre, Chêne à trochets	Quercus petraea Liebl., 1784		Coronille faux-séné, Coronille arbrisseau	Hippocrepis emerus (L.) Lassen, 1989	
Cardamine impatiens, Cardamine impatiente, Herbe au diable	Cardamine impatiens L., 1753		Chêne tauzin, Chêne-brosse	Quercus pyrenaica Willd., 1805		Coronille mineure	Coronilla minima subsp. minima L., 1756	
Cardoncelle mou	Carthamus mitissimus L., 1753		Chêne vert	Quercus ilex L., 1753		Coronille naine, Coronille mineure	Coronilla minima L., 1756	
Carline à feuilles d'acanthe, Chardousse, Cardabelle	Carlina acanthifolia All., 1773		Chénopode blanc, Senousse	Chenopodium album L., 1753		Cotonéaster tomenteux, Cotonéaster des monts Nébrodes	Cotoneaster tomentosus Lindl., 1822	
Carline commune, Chardon doré	Carlina vulgaris L., 1753		Chérophylle penché, Couquet	Chaerophyllum temulum L., 1753		Cotonnière naine, Gnaphale nain	Logfia minima (Sm.) Dumort., 1827	
Carotte sauvage, Daucus carotte	Daucus carota L., 1753		Chèvrefeuille de Toscane	Lonicera etrusca Santi, 1795		Coucou, Primevère officinale, Brérelle	Primula veris L., 1753	
Catapode des graviers	Micropyrum tenellum (L.) Link, 1844		Chèvrefeuille des bois, Cranquillier	Lonicera periclymenum L., 1753		Crépide à feuilles de pissenlit, Barkhausie à feuilles de Pissenlit	Crepis vesicaria subsp. taraxacifolia (Thuill.) Thell. ex Schinz & R.Keller, 1914	
Caucalide, Caucalis à fruits aplatis, Caucalis à feuilles de Carotte	Caucalis platycarpos L., 1753		Chèvrefeuille des haies, Camérisier des haies	Lonicera xylosteum L., 1753		Crepide blanche, Crépide blanchâtre	Crepis albida Vill., 1779	
Centaurée noire	Centaurea nigra L., 1753		Chèvrefeuille noire, Camérisier noir	Lonicera nigra L., 1753		Crépide de Nîmes	Crepis sancta (L.) Bornm., 1913	
Centaurée pectinée	Centaurea pectinata L., 1763		Chicorée sauvage, Chicory	Cichorium intybus L., 1753		Crépide des marais	Crepis paludosa (L.) Moench, 1794	
Centaurée scabieuse	Centaurea scabiosa L., 1753		Chlorette, Chlore perfoliée	Blackstonia perfoliata (L.) Huds., 1762		Crépide élégante, Crépide jolie	Crepis pulchra L., 1753	
Centaurée tachetée, Centaurée maculée	Centaurea maculosa Lam., 1785		Chondrille à tige de jonc, Chondrille effilée	Chondrilla juncea L., 1753		Crupine commune, Crupine vulgaire	Crupina vulgaris Cass., 1817	
Centenille naine	Lysimachia minima (L.) U.Manns & Anderb., 2009		Circée de Paris, Circée commune	Circaea lutetiana L., 1753		Cupidone, Catananche bleue, Cigaline	Catananche caerulea L., 1753	

FLORAC TROIS RIVIERES - DONNEES FLORE DANS BASE DE DONNEE SYNTHESE FLORE PNC - 5 mai 2017 + DONNEES etude ALEPECENCOGard 2016_ page 3/10								
Nom vernaculaire	Nom valide	Nbre obs	Nom vernaculaire	Nom valide	Nbre obs	Nom vernaculaire	Nom valide	Nbre obs
Cuscute à petites fleurs	Cuscuta epithymum (L.) L., 1774		Épervière faux cerinthe, Épervière faux Mélinet	Hieracium pseudocerinthe (Gaudin) W.D.J.Koch, 1846		Euphraise raide	Euphrasia stricta D.Wolff ex J.F.Lehm., 1809	
Cystoptéris fragile, Capillaire blanche, Capillaire blanc	Cystopteris fragilis (L.) Bernh., 1805		Épervière petite Laitue	Pilosella lactucella (Wallr.) P.D.Sell & C.West, 1967		Fausse Morgeline	Lysimachia arvensis subsp. arvensis (L.) U.Manns & Anderb., 2009	
Cytise à feuilles sessiles, Cytisophylle à feuilles sessiles	Cytisophyllum sessilifolium (L.) O.Lang, 1843		Épiaire des bois, Ortie à crapauds	Stachys sylvatica L., 1753		Fétuque	Festuca heteroidea (Verg.) Jauzein & J.-M.Tison, 2010	
Cytise pédonculé, Cytise retombant, Cytise rampant	Cytisus decumbens (Durande) Spach, 1845		Épiaire droite	Stachys recta L., 1767		Fétuque d'Auquier	Festuca auquieri Kerguélen, 1979	
Dactyle aggloméré, Pied-de-poule	Dactylis glomerata L., 1753		Épilobe à feuilles d'alsine	Epilobium alsinifolium Vill., 1779		Fétuque d'Auvergne	Festuca arvernensis Auquier, Kerguélen & Markgr.-Dann., 1978	
Dactylorhize à feuilles larges	Dactylorhiza sambucina (L.) Soó, 1962		Épilobe à petites fleurs	Epilobium parviflorum Schreb., 1771		Fétuque de Christian Bernard	Festuca christiani-bernardii Kerguélen, 1979	
Dactylorhize de mai	Dactylorhiza majalis (Rchb.) P.F.Hunt & Summerh., 1965		Épilobe à tige carrée, Épilobe à quatre angles	Epilobium tetragonum L., 1753		Fétuque de Léman	Festuca lemanii Bastard, 1809	
Danthonie, Sieglingie retombante	Danthonia decumbens (L.) DC., 1805		Épilobe des montagnes	Epilobium montanum L., 1753		Fétuque de Timbal-Lagrave	Festuca marginata subsp. marginata (Hack.) K.Richt., 1890	
Daphné des Alpes	Daphne alpina L., 1753		Épilobe hérissé, Épilobe hirsute	Epilobium hirsutum L., 1753		Fétuque de Westphalie	Festuca ovina subsp. guestfalica (Boenn. ex Rchb.) K.Richt., 1890	
Daphné lauréole, Laurier des bois	Daphne laureola L., 1753		Épine noire, Prunellier, Pelossier	Prunus spinosa L., 1753		Fétuque Roseau	Schedonorus arundinaceus (Schreb.) Dumort., 1824	
Daucus carotte	Daucus carota subsp. carota L., 1753		Épipactis à larges feuilles, Elléborine à larges feuilles	Epipactis helleborine (L.) Crantz, 1769		Fétuque rouge	Festuca rubra L., 1753	
Digitale jaune	Digitalis lutea L., 1753		Épipactis à petites feuilles	Epipactis microphylla (Ehrh.) Sw., 1800		Ficaire	Ficaria verna subsp. fertilis (A.R.Clapham ex Laegaard) Stace, 2009	
Digitale pourpre, Gantelée	Digitalis purpurea L., 1753		Épipactis de Müller	Epipactis muelleri Godfery, 1921		Ficaire à bulbilles	Ficaria verna Huds., 1762	
Dompte-venin	Vincetoxicum hirundinaria Medik., 1790		Épipactis rouge sombre, Épipactis brun rouge, Épipactis pourpre noirâtre, Helléborine rouge	Epipactis atrorubens (Hoffm.) Besser, 1809		Filipendule vulgaire, Spirée filipendule	Filipendula vulgaris Moench, 1794	
Doradille du Forez	Asplenium foreziense Legrand, 1885		Érable à feuilles d'obier, Érable opale, Érable d'Italie	Acer opalus Mill., 1768		Fléole de Bertoloni	Phleum nodosum L., 1759	
Doradille du Nord, Doradille septentrionale	Asplenium septentrionale (L.) Hoffm., 1795		Érable champêtre, Acéraille	Acer campestre L., 1753		Fléole des prés	Phleum pratense L., 1753	
Doradille noire, Capillaire noire, Capillaire de Montpellier	Asplenium adiantum-nigrum L., 1753		Érable de Montpellier, Agas, Azerou	Acer monspessulanum L., 1753		Flouve odorante	Anthoxanthum odoratum L., 1753	
Doradille rue des murailles, Rue des murailles	Asplenium ruta-muraria L., 1753		Érable sycomore, Grand Érable	Acer pseudoplatanus L., 1753		Foin tortueux	Avenella flexuosa (L.) Drejer, 1838	
Dorine à feuilles opposées, Hépatique des marais	Chrysosplenium oppositifolium L., 1753		Érine des Alpes	Erinus alpinus L., 1753		Fougère femelle, Polypode femelle	Athyrium filix-femina (L.) Roth, 1799	
Doronic à feuilles cordées, Doronic panthère, Doronic à feuilles en cœur	Doronicum pardalianches L., 1753		Érodium à feuilles de cigue, Bec de grue, Cicutaire	Erodium cicutarium (L.) L'Hér., 1789		Fougère mâle	Dryopteris filix-mas (L.) Schott, 1834	
Douce amère, Bronde	Solanum dulcamara L., 1753		Érythrée élégante	Centaurium pulchellum (Sw.) Druce, 1898		Fraisier sauvage, Fraisier des bois	Fragaria vesca L., 1753	
Drave de printemps	Draba verna L., 1753		Érythrée petite-centaurée	Centaurium erythraea Rafn, 1800		Frêne élevé, Frêne commun	Fraxinus excelsior L., 1753	
Dryoptéris des montagnes, Dryoptéris des oréades	Dryopteris oreades Fomin, 1911		Eupatoire à feuilles de chanvre, Chanvre d'eau	Eupatorium cannabinum L., 1753		Froment des haies	Elymus caninus (L.) L., 1755	
Dryoptéris dilaté, Fougère dilatée	Dryopteris dilatata (Hoffm.) A.Gray, 1848		Euphorbe de Séguier	Euphorbia seguieriana Neck., 1770		Fromental élevé, Ray-grass français	Arrhenatherum elatius (L.) P.Beauv. ex J.Presl & C.Presl, 1819	
Échinops, Chardon bleu	Echinops ritro L., 1753		Euphorbe des bois, Herbe à la faux	Euphorbia amygdaloides L., 1753		Fumana à tiges retombantes, Fumana vulgaire, Hélianthème nain	Fumana procumbens (Dunal) Gren. & Godr., 1847	
Épervière amplexicaule	Hieracium amplexicaule L., 1753		Euphorbe douce	Euphorbia dulcis L., 1753		Gagée de Bohème, Gagée fistuleuse	Gagea bohemica (Zauschn.) Schult. & Schult.f., 1829	
Épervière bifide	Hieracium bifidum Kit., 1815		Euphorbe petit-cyprès, Euphorbe faux Cyprès	Euphorbia cyparissias L., 1753		Gagée des champs	Gagea villosa (M.Bieb.) Sweet, 1826	
Épervière de Lawson, Épervière de Villars	Hieracium lawsonii Vill., 1779		Euphorbe réveil matin, Herbe aux verrues	Euphorbia helioscopia L., 1753		Gaillet à trois cornes	Galium tricornutum Dandy, 1957	
Épervière des murs	Hieracium murorum L., 1753		Euphraise de Salzbourg	Euphrasia salisburgensis Funck, 1794		Gaillet commun, Gaillet Mollugine	Galium mollugo L., 1753	
Épervière en ombelle, Accipitrine	Hieracium umbellatum L., 1753		Euphraise jaune, Odontitès jaune	Odontites luteus (L.) Clairv., 1811		Gaillet croisette, Croisette commune	Cruciata laevipes Opiz, 1852	

Nom vernaculaire	Nom valide	Nbre obs	Nom vernaculaire	Nom valide	Nbre obs	Nom vernaculaire	Nom valide	Nbre obs
Gaillet dressé	Galium album Mill., 1768		Gesse à petites fleurs	Lathyrus inconspicuus L., 1753		Herbe à l'esquinancie, Aspérule des sables	Asperula cynanchica L., 1753	
Gaillet du Harz, Gaillet des rochers	Galium saxatile L., 1753		Gesse de Pannonie	Lathyrus pannonicus (Jacq.) Garcke, 1863		Herbe à Robert	Geranium robertianum L., 1753	
Gaillet gratteron, Herbe collante	Galium aparine L., 1753		Gesse des montagnes, Gesse à feuilles de Lin	Lathyrus linifolius (Reichard) Bässler, 1971		Herbe Catois	Prunella vulgaris L., 1753	
Gaillet jaune, Caille-lait jaune	Galium verum L., 1753		Gesse des prés	Lathyrus pratensis L., 1753		Herbe de saint Jean	Hylotelephium telephium (L.) H.Ohba, 1977	
Galéopsis à feuilles étroites, Filasse bâtarde	Galeopsis angustifolia Ehrh. ex Hoffm., 1804		Gesse noire, Orobe noir	Lathyrus niger (L.) Bernh., 1800		Hêtre, Fouteau	Fagus sylvatica L., 1753	
Galéopsis douteux, Galéopsis des champs	Galeopsis segetum Neck., 1770		Gesse printanière, Orobe printanier	Lathyrus vernus (L.) Bernh., 1800		Hippocrépide Queue-de-scorpion	Hippocrepis scorpioides Benth., 1826	
Galéopsis ladanum, Chanvre sauvage	Galeopsis ladanum L., 1753		Gesse sans vrille, Gesse de Nissole	Lathyrus nissolia L., 1753		Hippocrepis à toupet, Fer-à-cheval	Hippocrepis comosa L., 1753	
Galéopsis tétrahit, Ortie royale	Galeopsis tetrahit L., 1753		Gessette, Jarosse	Lathyrus cicera L., 1753		Hornungie des pierres, Hutchinsie des pierres	Hornungia petraea (L.) Rchb., 1838	
Garance voyageuse, Petite garance	Rubia peregrina L., 1753		Glaïeul des moissons, Glaïeul d'Italie	Gladiolus italicus Mill., 1768		Houblon grimpant	Humulus lupulus L., 1753	
Genêt à balai, Juniesse	Cytisus scoparius (L.) Link, 1822		Globulaire commune	Globularia vulgaris L., 1753		Houlque laineuse, Blanchard	Holcus lanatus L., 1753	
Genêt oroméditerranéen, Cytise oroméditerranéen	Cytisus oromediterraneus Rivas Mart. & al., 1984		Globulaire commune, Globulaire vulgaire, Globulaire ponctuée	Globularia bisnagarica L., 1753		Houlque molle, Avoine molle	Holcus mollis L., 1759	
Genêt poilu, Genêt velu, Genette	Genista pilosa L., 1753		Gnaphale dressé, Micrope droit, Micrope érigé, Micropus dressé, , Cotonnière dressée	Bombycilaena erecta (L.) Smoljan., 1955		Houx	Ilex aquifolium L., 1753	
Genette	Genista pilosa subsp. pilosa L., 1753		Goodyère rampante	Goodyera repens (L.) R.Br., 1813		Immortelle à fleurs fermées	Xeranthemum inapertum (L.) Mill., 1768	
Genévrier commun, Peteron	Juniperus communis L., 1753		Gouet d'Italie, Pied-de-veau	Arum italicum Mill., 1768		Immortelle d'Allemagne	Filago germanica L., 1763	
Gentiane ciliée	Gentianopsis ciliata (L.) Ma, 1951		Grand boucage	Pimpinella major (L.) Huds., 1762		Impatience de Balfour, Impatiente des jardins	Impatiens balfouri Hook.f., 1903	
Gentiane croisette	Gentiana cruciata L., 1753		Grand Sédum	Hylotelephium maximum (L.) Holub, 1978		Inule conyze, Inule squarreuse	Inula conyza DC., 1836	
Géranium à feuilles molles	Geranium molle L., 1753		Grande androsace, Androsace des champs	Androsace maxima L., 1753		Inule des montagnes	Inula montana L., 1753	
Géranium découpé, Géranium à feuilles découpées	Geranium dissectum L., 1755		Grande Berce de Lecoq	Heracleum sibiricum L., 1753		Ivraie à épis serrés, Ivraie à épi serré	Lolium rigidum Gaudin, 1811	
Géranium des colombes, Pied de pigeon	Geranium columbinum L., 1753		Grande chélidoine, Herbe à la verrue, Éclaire	Chelidonium majus L., 1753		Ivraie vivace	Lolium perenne L., 1753	
Géranium des prés	Geranium pratense L., 1753		Grande Listère	Neottia ovata (L.) Bluff & Fingerh., 1837		Jacinthe sauvage, Jacinthe des bois, Scille penchée	Hyacinthoides non-scripta (L.) Chouard ex Rothm., 1944	
Géranium fluet, Géranium à tiges grêles	Geranium pusillum L., 1759		Groseillier des Alpes	Ribes alpinum L., 1753		Jasione des montagnes, Herbe à midi	Jasione montana L., 1753	
Géranium luisant	Geranium lucidum L., 1753		Gymnadénie moucheron, Orchis moucheron, Orchis moustique	Gymnadenia conopsea (L.) R.Br., 1813		Jonc à fruits luisants, Jonc à fruits brillants	Juncus articulatus L., 1753	
Géranium noueux	Geranium nodosum L., 1753		Gymnadenie odorante, Orchis odorant	Gymnadenia odoratissima (L.) Rich., 1817		Jonc à inflorescence globuleuse, Jonc capité, Jonc en tête	Juncus capitatus Weigel, 1772	
Germandrée botryde	Teucrium botrys L., 1753		Hélianthème à allure de bruyère, Hélianthème de Spach, Fumana fausse bruyère	Fumana ericoides (Cav.) Gand., 1883		Jonc à tépales aigus, Jonc acutiflore	Juncus acutiflorus Ehrh. ex Hoffm., 1791	
Germandrée de Rouy	Teucrium rouyanum H.J.Coste & Soulié, 1898		Hélianthème blanc	Helianthemum canum (L.) Baumg., 1816		Jonc des crapauds	Juncus bufonius L., 1753	
Germandrée des montagnes	Teucrium montanum L., 1753		Hélianthème des Apennins, Hélianthème blanc, Herbe à feuilles de Polium	Helianthemum apenninum (L.) Mill., 1768		Jonc des vasières, Jonc des marécages, Jonc des marais	Juncus tenageia Ehrh. ex L.f., 1782	
Germandrée petit-chêne, Chênette	Teucrium chamaedrys L., 1753		Hélianthème hérissé	Helianthemum hirtum (L.) Mill., 1768		Jonc épars, Jonc diffus	Juncus effusus L., 1753	
Germandrée, Sauge des bois, Germandrée Scorodoine	Teucrium scorodonia L., 1753		Hélianthème jaune, Hélianthème commun	Helianthemum nummularium (L.) Mill., 1768		Jonc glauque	Juncus inflexus L., 1753	
Gesse à fruits ronds, Gesse à graines rondes	Lathyrus sphaericus Retz., 1783		Hellébore fétide, Pied-de-griffon	Helleborus foetidus L., 1753		Joubarbe des toits, Grande joubarbe	Sempervivum tectorum L., 1753	
Gesse à larges feuilles, Pois vivace	Lathyrus latifolius L., 1753		Hépatique à trois lobes	Anemone hepatica L., 1753		Kernéra des rochers	Kernera saxatilis (L.) Sweet, 1827	

FLORAC TROIS RIVIERES - DONNEES FLORE DANS BASE DE DONNEE SYNTHESE FLORE PNC - 5 mai 2017 + DONNEES etude ALEPECENCOGard 2016_ page 5/10								
Nom vernaculaire	Nom valide	Nbre obs	Nom vernaculaire	Nom valide	Nbre obs	Nom vernaculaire	Nom valide	Nbre obs
Knautie des champs, Oreille-d'âne	Knautia arvensis (L.) Coult., 1828		Lamier pourpre, Ortie rouge	Lamium purpureum L., 1753		Lunetière lisse, Biscutelle commune	Biscutella laevigata L., 1771	
Koelérie du Valais	Koeleria vallesiana (Honck.) Gaudin, 1808		Lampsane commune, Lastron marron, Herbe aux mamelles	Lapsana communis L., 1753		Luzerne cultivée	Medicago sativa subsp. sativa L., 1753	
Koelérie pyramidale	Koeleria pyramidata (Lam.) P.Beauv., 1812		Largge	Pinus nigra subsp. laricio Maire, 1928		Luzerne de Montpellier	Medicago monspeliaca (L.) Trautv., 1841	
Laîche à épis distants, Laîche distante	Carex distans L., 1759		Laser à feuilles larges, Laser blanc	Laserpitium latifolium L., 1753		Luzerne lupuline, Minette	Medicago lupulina L., 1753	
Laîche blanche	Carex alba Scop., 1772		Laser siler, Sermontain	Laserpitium siler L., 1753		Luzerne naine	Medicago minima (L.) L., 1754	
Laîche de Davall, Carex de Davall	Carex davalliana Sm., 1800		Laurier des bois	Daphne laureola subsp. laureola L., 1753		Luzerne sauvage	Medicago sativa subsp. falcata (L.) Arcang., 1882	
Laîche de Haller	Carex halleriana Asso, 1779		Laurier-cerise, Laurier-palme	Prunus laurocerasus L., 1753		Luzule blanche, Luzule des neiges	Luzula nivea (Nathh.) DC., 1805	
Laîche des lièvres	Carex leporina L., 1753		Lavande officinale	Lavandula angustifolia Mill., 1768		Luzule de Forster	Luzula forsteri (Sm.) DC., 1806	
Laîche des ombrages	Carex umbrosa var. umbrosa Host, 1801		Leucanthème à feuilles de graminées, Marguerite à feuilles de graminée	Leucanthemum graminifolium (L.) Lam., 1779		Lychnis Nielle, Nielle des blés	Agrostemma githago L., 1753	
Laîche digitée	Carex digitata L., 1753		Lichen pulmonaire	Lobaria pulmonaria (L.) Hoffm.		Lycope d'Europe, Chanvre d'eau	Lycopus europaeus L., 1753	
Laîche écailleuse	Carex lepidocarpa Tausch, 1834		Lierre grimpant, Herbe de saint Jean	Hedera helix L., 1753		Lysimaque commune, Lysimaque vulgaire	Lysimachia vulgaris L., 1753	
Laîche espacée	Carex remota L., 1755		Lierre terrestre, Gléchome Lierre terrestre	Glechoma hederacea L., 1753		Mâche à fruits velus, Valérianelle à fruits velus	Valerianella eriocarpa Desv., 1809	
Laîche étoilée, Laîche-hérisson	Carex echinata Murray, 1770		Limodore avorté, Limodore sans feuille	Limodorum abortivum (L.) Sw., 1799		Mâche dentée, Doucette dentée	Valerianella dentata (L.) Pollich, 1776	
Laîche glauque, Langue-de-pic	Carex flacca Schreb., 1771		Lin à feuilles de Salsola	Linum suffruticosum subsp. appressum (Caball.) Rivas Mart., 1978		Mache doucette, Mache	Valerianella locusta (L.) Laterr., 1821	
Laîche hérissée	Carex hirta L., 1753		Lin à feuilles menues, Lin à petites feuilles	Linum tenuifolium L., 1753		Marguerite commune, Leucanthème commun	Leucanthemum vulgare Lam., 1779	
Laîche humble	Carex humilis Leyss., 1758		Lin campanulé	Linum campanulatum L., 1753		Marguerite de Montpellier, Marguerite des Cévennes	Leucanthemum monspeliense (L.) H.J.Coste, 1903	
Laîche jaunâtre, Laîche jaune	Carex flava L., 1753		Lin de France	Linum trigynum L., 1753		Marguerite vert-glauque, Leucanthème vert-glauque	Leucanthemum subglaucum De Laramb., 1861	
Laîche millet, Faux Fenouil	Carex panicea L., 1753		Lin des Alpes, Lin français	Linum leonii F.W.Schultz, 1838		Mélilot blanc	Melilotus albus Medik., 1787	
Laîche pâle	Carex pallescens L., 1753		Lin purgatif	Linum catharticum L., 1753		Mélilot jaune	Trigonella officinalis (L.) Coulot & Rabaute, 2013	
Laîche printanière, Laîche du printemps	Carex caryophyllea Latourr., 1785		Lin raide, Lin droit	Linum strictum L., 1753		Mélique ciliée	Melica ciliata L., 1753	
Laîche tomenteuse	Carex tomentosa L., 1767		Linaigrette à feuilles étroites	Eriophorum angustifolium Honck., 1782		Mélique uniflore	Melica uniflora Retz., 1779	
Laîche vert jaunâtre	Carex demissa Vahl ex Hartm., 1808		Linaigrette à feuilles larges	Eriophorum latifolium Hoppe, 1800		Mélitte à feuilles de Mélisse	Melittis melissophyllum L., 1753	
			Linaire des haies	Linaria x sepium Allman, 1843		Menthe à feuilles rondes, Menthe sauvage	Mentha suaveolens Ehrh., 1792	
Laiteron potager, Laiteron lisse	Sonchus oleraceus L., 1753		Linaire rampante	Linaria repens (L.) Mill., 1768		Menthe à longues feuilles	Mentha longifolia (L.) Huds., 1762	
Laitue effilée, Laitue Osier	Lactuca viminea (L.) J.Presl & C.Presl, 1819		Liondent hispide	Leontodon hispidus L., 1753		Mercuriale vivace, Mercuriale des montagnes	Mercurialis perennis L., 1753	
Laitue scariole, Escarole	Lactuca serriola L., 1756		Lis martagon, Lis de Catherine	Lilium martagon L., 1753		Millepertuis à feuilles d'Hysope	Hypericum hyssopifolium Chaix, 1785	
Laitue vireuse, Laitue sauvage	Lactuca virosa L., 1753		Lotier corniculé, Pied de poule, Sabot-de-la-mariée	Lotus corniculatus L., 1753		Millepertuis couché, Petit Millepertuis	Hypericum humifusum L., 1753	
Lamier embrassant	Lamium amplexicaule L., 1753		Lotier grêle, Lotier à gousses très étroites	Lotus angustissimus L., 1753		Millepertuis des montagnes	Hypericum montanum L., 1755	
Lamier jaune, Lamier Galéobdolon	Lamium galeobdolon (L.) L., 1759		Lotier maritime, Lotier à gousse carrée, Tétragonolobe maritime	Lotus maritimus L., 1753		Millepertuis perforé, Herbe de la Saint-Jean	Hypericum perforatum L., 1753	
Lamier maculé, Lamier à feuilles panachées	Lamium maculatum (L.) L., 1763		Lotus des marais, Lotier des marais	Lotus pedunculatus Cav., 1793		Miroir de Vénus, Speculaire miroir, Mirette	Legousia speculum-veneris (L.) Chaix, 1785	

FLORAC TROIS RIVIERES - DONNEES FLORE DANS BASE DE DONNEE SYNTHESE FLORE PNC - 5 mai 2017 + DONNEES etude ALEPECENCOGard 2016_ page 6/10								
Nom vernaculaire	Nom valide	Nbre obs	Nom vernaculaire	Nom valide	Nbre obs	Nom vernaculaire	Nom valide	Nbre obs
Molène bouillon-blanc, Herbe de saint Fiacre	Verbascum thapsus L., 1753		Oeillet de Montpellier	Dianthus hyssopifolius L., 1755		Orchis pyramidal, Anacamptis en pyramide	Anacamptis pyramidalis (L.) Rich., 1817	
Molène lychnide, Bouillon femelle	Verbascum lychnitis L., 1753		Œillet des terrains granitiques	Dianthus graniticus Jord., 1849		Orchis singe	Orchis simia Lam., 1779	
Molène pulvérulente	Verbascum pulverulentum Vill., 1779		Oeillet prolifère, Petrorhagie prolifère	Petrorhagia prolifera (L.) P.W.Ball & Heywood, 1964		Orchis tacheté, Orchis maculé	Dactylorhiza maculata (L.) Soó, 1962	
Molinie bleue	Molinia caerulea (L.) Moench, 1794		Oeillet saxifrage, Oeillet des rochers	Petrorhagia saxifraga (L.) Link, 1829		Orchis vert, Orchis verdâtre, Platanthère à fleurs verdâtres	Platanthera chlorantha (Custer) Rchb., 1828	
Molopospermе du Péloponnèse	Molopospermum peloponnesiacum (L.) W.D.J.Koch, 1824		Oeillet velu, Armoirie, Oeillet à bouquet	Dianthus armeria L., 1753		Origan commun	Origanum vulgare L., 1753	
Monnaie-du-Pape, Lunaire annuelle	Lunaria annua L., 1753		Oeillet virginal	Dianthus longicaulis Ten., 1819		Ornithogale des montagnes	Ornithogalum bourgaeanum Jord. & Fourr., 1866	
Monotrope sucepin	Monotropa hypopitys L., 1753		Onagre à sépales rouges, Onagre de Glaziou	Oenothera glazioviana Micheli, 1875		Ornithogale en ombelle, Dame-d'onze-heures, Ornithogale à feuilles étroites	Ornithogalum umbellatum L., 1753	
Morelle noire	Solanum nigrum L., 1753		Ophioglosse répandu, Herbe paille-en-queue, Herbe un cœur, Langue de serpent	Ophioglossum vulgatum L., 1753		Orobanche des genêts, Orobanche du Genêt	Orobanche rapum-genistae Thuill., 1799	
Mouron rouge, Fausse Morgeline	Lysimachia arvensis (L.) U.Manns & Anderb., 2009		Ophrys abeille	Ophrys apifera Huds., 1762		Orobanche du Sermontain	Orobanche laserpitii-sileris Reut. ex Jord., 1846	
Moutarde des champs, Raveluche	Sinapis arvensis L., 1753		Ophrys araignée	Ophrys aranifera subsp. aranifera Huds., 1778		Orpin à feuilles courtes	Sedum brevifolium DC., 1808	
Muflier asaret, Petit Asaret	Asarina procumbens Mill., 1768		Ophrys araignée, Oiseau-coquet	Ophrys aranifera Huds., 1778		Orpin à feuilles serrées, Orpin à feuilles épaisses	Sedum dasyphyllum L., 1753	
Mûrier	Morus L., 1753		Ophrys bécasse	Ophrys scolopax Cav., 1793		Orpin à pétales droits	Sedum ochroleucum Chaix, 1785	
Muscari à grappes, Muscari négligé	Muscari neglectum Guss. ex Ten., 1842		Ophrys Bécasse	Ophrys scolopax subsp. scolopax Cav., 1793		Orpin ampléxicaule, Orpin à feuilles embrassantes	Sedum amplexicaule DC., 1808	
Muscari à toupet, Muscari chevelu	Muscari comosum (L.) Mill., 1768		Ophrys d'Aymonin	Ophrys aymoninii (Breistr.) Buttler, 1986		Orpin blanc	Sedum album L., 1753	
Muscari faux-botryde, Muscari botryoïde, Muscari en grappe	Muscari botryoides (L.) Mill., 1768		Ophrys miroir	Ophrys speculum Link, 1799		Orpin blanc jaunâtre, Orpin de Nice, Sédum de Nice	Sedum sediforme (Jacq.) Pau, 1909	
Myosotis de Balbis	Myosotis balbisiana Jord., 1852		Ophrys sillonné	Ophrys sulcata Devillers & Devillers-Tersch., 1994		Orpin hérissé, Sédum hérissé	Sedum hirsutum All., 1785	
Myosotis des champs	Myosotis arvensis (L.) Hill, 1764		Ophrys verdissant	Ophrys virescens M.Philippe, 1859		Orpin réfléchi, Orpin des rochers	Sedum rupestre L., 1753	
Myosotis des forêts	Myosotis sylvatica Hoffm., 1791		Orcanette fastigiée	Onosma tricerosperma subsp. fastigiata (Braun-Blanq.) G.López, 1994		Ortie dioïque, Grande ortie	Urtica dioica L., 1753	
Myosotis rameux	Myosotis ramosissima Rochel, 1814		Orchis à odeur de punaise	Anacamptis coriophora subsp. coriophora (L.) R.M.Bateman, Pridgeon & M.W.Chase, 1997		Oseille à soupe	Rumex scutatus L., 1753	
Myrtille, Maurette	Vaccinium myrtillus L., 1753		Orchis à odeur de vanille	Anacamptis fragrans (Pollini) R.M.Bateman, 2003		Oseille des prés, Rumex oseille	Rumex acetosa L., 1753	
Narcisse des poètes	Narcissus poeticus L., 1753		Orchis à trois dents, Orchis tridenté	Neotinea tridentata (Scop.) R.M.Bateman, Pridgeon & M.W.Chase, 1997		Osier blanc	Salix viminalis L., 1753	
Nard raide, Poil-de-bouc	Nardus stricta L., 1753		Orchis bouc, Himantoglosse à odeur de bouc	Himantoglossum hircinum (L.) Spreng., 1826		Osier rouge, Osier pourpre	Salix purpurea L., 1753	
Népéta à feuilles larges, Népéta à larges feuilles	Nepeta latifolia DC., 1805		Orchis bouffon	Anacamptis morio (L.) R.M.Bateman, Pridgeon & M.W.Chase, 1997		Oxalide droit, Oxalis droit	Oxalis fontana Bunge, 1835	
Nerprun des Alpes	Rhamnus alpina L., 1753		Orchis brûlé	Neotinea ustulata (L.) R.M.Bateman, Pridgeon & M.W.Chase, 1997		Pain de coucou, Oxalis petite oseille, Surelle, Alleluia	Oxalis acetosella L., 1753	
Noisetier, Avelinier	Corylus avellana L., 1753		Orchis géant, Orchis à longues bractées, Barlie	Himantoglossum robertianum (Loisel.) P.Delforge, 1999		Panais brûlant	Pastinaca sativa subsp. urens (Req. ex Godr.) Celak., 1875	
Noix de terre, Marron de terre, Châtaigne-de-terre	Bunium bulbocastanum L., 1753		Orchis homme pendu, Acéras homme pendu, Porte-Homme, Pantine, , Homme-pendu	Orchis anthropophora (L.) All., 1785		Panais cultivé, Pastinacier	Pastinaca sativa L., 1753	
Nombril de vénus, Oreille-d'abbé	Umbilicus rupestris (Salisb.) Dandy, 1948		Orchis mâle, Herbe à la couleuvre	Orchis mascula (L.) L., 1755		Pâquerette	Bellis perennis L., 1753	
Noyer royal, Noyer, Noyer anglais, Noyer commun	Juglans regia L., 1753		Orchis militaire, Casque militaire, Orchis casqué	Orchis militaris L., 1753		Pariétaire des murs, Pariétaire de Judée, Pariétaire diffuse	Parietaria judaica L., 1756	
Odontite rouge	Odontites vernus subsp. vernus (Bellardi) Dumort., 1827		Orchis pourpre, Grivollée	Orchis purpurea Huds., 1762		Passerage champêtre, Passerage des champs	Lepidium campestre (L.) R.Br., 1812	
Œil de chien, Plantain toujours vert	Plantago sempervirens Crantz, 1766		Orchis punaise, Orchis à odeur de punaise	Anacamptis coriophora (L.) R.M.Bateman, Pridgeon & M.W.Chase, 1997		Patience sanguine	Rumex sanguineus L., 1753	

FLORAC TROIS RIVIERES - DONNEES FLORE DANS BASE DE DONNEE SYNTHESE FLORE PNC -5 mai 2017 + DONNEES etude ALEPECENCOGard 2016_ page 7/10								
Nom vernaculaire	Nom valide	Nbre obs	Nom vernaculaire	Nom valide	Nbre obs	Nom vernaculaire	Nom valide	Nbre obs
Pâturin bulbeux	Poa bulbosa L., 1753		Pissenlit gracile, Pissenlit à feuilles lisses	Taraxacum erythrospermum Andrz. ex Besser, 1821		Potentille tormentille	Potentilla erecta (L.) Räusch., 1797	
Pâturin commun, Gazon d'Angleterre	Poa trivialis L., 1753		Plantain caréné, Plantain recourbé	Plantago holosteum Scop., 1771		Prêle des champs, Queue-de-renard	Equisetum arvense L., 1753	
Pâturin comprimé, Pâturin à tiges aplaties	Poa compressa L., 1753		Plantain lancéolé, Petit plantain, Herbe Caroline, Ti-plantain	Plantago lanceolata L., 1753		Prêle très rameuse, Prêle rameuse	Equisetum ramosissimum Desf., 1799	
Pâturin de Baden	Poa badensis Haenke ex Willd., 1797		Plantain majeur, Gros plantain, Grand plantain	Plantago major L., 1753		Prénanthe pourpre, Prénanthès	Prenanthes purpurea L., 1753	
Pâturin des bois, Pâturin des forêts	Poa nemoralis L., 1753		Plantain moyen	Plantago media L., 1753		Primevère acaule	Primula vulgaris Huds., 1762	
Pâturin des prés	Poa pratensis L., 1753		Plantain pucier	Plantago afra L., 1762		Primevère élevée, Coucou des bois	Primula elatior (L.) Hill, 1765	
Pavot argémone, Coquelicot Argémone	Papaver argemone L., 1753		Plantain serpentin	Plantago maritima subsp. serpentina (All.) Arcang., 1882		Prunier merisier, Cerisier	Prunus avium (L.) L., 1755	
Pavot de Californie, Eschscholzie de Californie	Eschscholzia californica Cham., 1820		Platanthère à deux feuilles, Platanthère à fleurs blanches	Platanthera bifolia (L.) Rich., 1817		Ptéridion aigle, Fougère à l'aigle, Fougère aigle, Fougère commune, Ptéride aquiline	Pteridium aquilinum (L.) Kuhn, 1879	
Pavot douteux	Papaver dubium L., 1753		Poivre de muraille, Orpin acre	Sedum acre L., 1753		Pulicaire dysentérique	Pulicaria dysenterica (L.) Bernh., 1800	
Pédiculaire chevelue	Pedicularis comosa L., 1753		Polygala chevelu	Polygala comosa Schkuhr, 1796		Pulmonaire à feuilles longues des Cévennes, Pulmonaire des Cévennes	Pulmonaria longifolia subsp. cevennensis Bolliger, 1982	
Pendrille	Lactuca muralis (L.) Gaertn., 1791		Polygala commun, Polygala vulgaire	Polygala vulgaris L., 1753		Racine-vierge	Bryonia cretica subsp. dioica (Jacq.) Tutin, 1968	
Pensée des champs	Viola arvensis Murray, 1770		Polygale du calcaire, Polygala du calcaire	Polygala calcarea F.W.Schultz, 1837		Radiole faux-lin, Radiole, Faux lin	Radiola linoides Roth, 1788	
Percefeuille	Bupleurum falcatum subsp. falcatum L., 1753		Polypode austral	Polypodium cambricum L., 1753		Raiponce en épi	Phyteuma spicatum L., 1753	
Petit cocriste, Petit Rhinanthe	Rhinanthus minor L., 1756		Polypode du calcaire	Gymnocarpium robertianum (Hoffm.) Newman, 1851		Réglisse des bois, Polypode vulgaire	Polypodium vulgare L., 1753	
Petit orme, Orme cilié	Ulmus minor Mill., 1768		Polypode du hêtre, Phégoptéris à pinnules confluentes, Thélyptéris Phégoptéris	Phegopteris connectilis (Michx.) Watt, 1867		Reine des prés, Spirée Ulmaire	Filipendula ulmaria (L.) Maxim., 1879	
Petit pigamon, Pigamon mineur, Pigamon des dunes	Thalictrum minus L., 1753		Polypode intermédiaire	Polypodium interjectum Shivas, 1961		Renoncule à feuilles d'aconit	Ranunculus aconitifolius L., 1753	
Petite linaire, Petit Chaenorrhinum	Chaenorrhinum minus (L.) Lange, 1870		Polystic à aiguillons, Polystic à frondes munies d'aiguillons	Polystichum aculeatum (L.) Roth, 1799		Renoncule à tête d'or, Renoncule Tête-d'or	Ranunculus auricomus L., 1753	
Petite oseille, Oseille des brebis	Rumex acetosella L., 1753		Polystic à frondes soyeuses, Fougère des fleuristes, Aspidium à cils raides	Polystichum setiferum (Forssk.) T.Moore ex Woyn., 1913		Renoncule bulbeuse	Ranunculus bulbosus L., 1753	
Peuplier commun noir, Peuplier noir	Populus nigra L., 1753		Pomme-de-pin	Rhaponticum coniferum (L.) Greuter, 2003		Renoncule de Montpellier	Ranunculus monspeliacus L., 1753	
Phalangère à fleurs de lys, Phalangère petit-lis, Bâton de Saint Joseph, Anthéricum à fleurs de Lis	Anthericum liliago L., 1753		Pommier sauvage, Boquettier	Malus sylvestris Mill., 1768		Renoncule des champs, Chausse-trappe des blés	Ranunculus arvensis L., 1753	
Phalangère rameuse, Anthéricum ramifié	Anthericum ramosum L., 1753		Porcelle enracinée	Hypochaeris radicata L., 1753		Renoncule rampante	Ranunculus repens L., 1753	
Picride éperviaire, Herbe aux vermisseaux	Picris hieracioides L., 1753		Porcelle glabre, Porcelle des sables	Hypochaeris glabra L., 1753		Renouée des haies, Vrillée des buissons	Fallopia dumetorum (L.) Holub, 1971	
Pigamon à feuilles d'ancolie, Colombine plumeuse	Thalictrum aquilegiifolium L., 1753		Potentille	Potentilla fagineicola Lamotte, 1877		Renouée des oiseaux, Renouée Traînasse	Polygonum aviculare L., 1753	
Piloselle	Pilosella officinarum F.W.Schultz & Sch.Bip., 1862		Potentille à petites fleurs	Potentilla micrantha Ramond ex DC., 1805		Renouée du Japon	Reynoutria japonica Houtt., 1777	
Pimprenelle à fruits réticulés	Poterium sanguisorba L., 1753		Potentille à tige courte, Potentille à tiges courtes	Potentilla caulescens L., 1756		Renouée liseron, Faux-liseron	Fallopia convolvulus (L.) Á.Löve, 1970	
Pin noir d'Autriche	Pinus nigra J.F.Arnold, 1785		Potentille argentée	Potentilla argentea L., 1753		Renouée Persicaire	Persicaria maculosa Gray, 1821	
Pin noir d'Autriche	Pinus nigra subsp. nigra J.F.Arnold, 1785		Potentille de Tabernaemontanus	Potentilla verna L., 1753		Réséda de Jacquin	Reseda jacquini Rchb., 1824	
Pin sylvestre	Pinus sylvestris L., 1753		Potentille des Cévennes	Potentilla caulescens subsp. cebennensis (Siegfr. ex Debeaux) Kerguélen, 1994		Réséda jaune, Réséda bâtard	Reseda lutea L., 1753	
Pissenlit	Taraxacum officinale F.H.Wigg., 1780		Potentille des rochers	Drymocallis rupestris (L.) Soják, 1989		Rhinanthe velu, Rhinanthe Crête-de-coq	Rhinanthus alectorolophus (Scop.) Pollich, 1777	
Pissenlit des marais	Taraxacum palustre (Lyons) Symons, 1798		Potentille rampante, Quintefeuille	Potentilla reptans L., 1753		Robinier faux-acacia, Carouge	Robinia pseudoacacia L., 1753	

FLORAC TROIS RIVIERES - DONNEES FLORE DANS BASE DE DONNEE SYNTHESEF FLORE PNC -5 mai 2017 + DONNEES etude ALEPECENCOGard 2016_ page 8/10								
Nom vernaculaire	Nom valide	Nbre obs	Nom vernaculaire	Nom valide	Nbre obs	Nom vernaculaire	Nom valide	Nbre obs
			Scabieuse Colombaire	Scabiosa columbaria subsp. columbaria L., 1753		Silène enflé, Tapotte	Silene vulgaris (Moench) Garcke, 1869	
Rorippe des Pyrénées, Roripe des Pyrénées	Rorippa pyrenaica (All.) Rchb., 1838		Scandix Peigne-de-Vénus	Scandix pecten-veneris L., 1753		Silène nutans, Silène penché	Silene nutans L., 1753	
Rosier	Rosa L., 1753		Sceau de Notre Dame	Dioscorea communis (L.) Caddick & Wilkin, 2002		Silène saxifrage	Silene saxifraga L., 1753	
Rosier à feuilles d'orme, Ronce à feuilles d'Orme	Rubus ulmifolius Schott, 1818		Scille à deux feuilles, Étoile bleue	Scilla bifolia L., 1753		Sisymbre d'Orient	Sisymbrium orientale L., 1756	
Rosier à petites fleurs, Églantier à petites fleurs	Rosa micrantha Borrer ex Sm., 1812		Scirpe comprimé, Souchet comprimé	Blysmus compressus (L.) Panz. ex Link, 1827		Solidage verge d'or, Herbe des Juifs	Solidago virgaurea L., 1753	
Rosier des chiens, Rosier des haies	Rosa canina L., 1753		Scirpe des marais	Eleocharis palustris (L.) Roem. & Schult., 1817		Sorbier des oiseleurs, Sorbier sauvage	Sorbus aucuparia L., 1753	
Rosier des haies, Églantier agreste	Rosa agrestis Savi, 1798		Scirpe sétacé, Isolépis sétacé	Isolepis setacea (L.) R.Br., 1810		Spargoute printanière, Spergule de Morison, Espargoutte de printemps	Spergula morisonii Boreau, 1847	
Rosier rubigineux, Rosier à odeur de pomme	Rosa rubiginosa L., 1771		Scléranthe vivace	Scleranthus perennis L., 1753		Spiranthe d'automne, Spiranthe spiralée	Spiranthes spiralis (L.) Chevall., 1827	
Rossolis à feuilles rondes	Drosera rotundifolia L., 1753		Scolopendre, Scolopendre officinale	Asplenium scolopendrium L., 1753		Spiranthe d'été	Spiranthes aestivalis (Poir.) Rich., 1817	
Rouvet blanc	Osyris alba L., 1753		Scorsonère des prés, Petit scorsonère, Scorzonère humble	Scorzonera humilis L., 1753		Stellaire holostée	Stellaria holostea L., 1753	
Rubéole des champs, Gratteron fleuri	Sherardia arvensis L., 1753		Scorzonère pourpre	Podospermum purpureum (L.) W.D.J.Koch & Ziz		Stellaire intermédiaire, Mouron, Mouron blanc	Stellaria media (L.) Vill., 1789	
Rumex crépu	Rumex crispus L., 1753		Scrofulaire des chiens	Scrophularia canina L., 1753		Stipe de Paris	Stipa gallica Celak., 1883	
Sabline à feuilles de serpolet, Sabline des murs	Arenaria serpyllifolia L., 1753		Scutellaire casquée, Scutellaire à casque	Scutellaria galericulata L., 1753		Stipe penné, Plumet	Stipa pennata L., 1753	
Sabline à trois nervures, Moehringie à trois nervures	Moehringia trinervia (L.) Clairv., 1811		Séneçon à feuilles d'Adonis	Jacobaea adonidifolia (Loisel.) Mérat, 1812		Succise des prés, Herbe du Diable	Succisa pratensis Moench, 1794	
Sabline de Lozère, Sabline de la Loire	Arenaria ligericina Lecoq & Lamotte, 1847		Séneçon à feuilles de Roquette	Jacobaea erucifolia (L.) G.Gaertn., B.Mey. & Scherb., 1801		Sureau noir, Sampéchier	Sambucus nigra L., 1753	
Sagine couchée	Sagina procumbens L., 1753		Séneçon commun, Séneçon vulgaire	Senecio vulgaris L., 1753		Tabouret des champs, Monnoyère	Thlaspi arvense L., 1753	
Sainfoin couchée, Esparcette couchée	Onobrychis supina (Chaix ex Vill.) DC., 1805		Séneçon de Gérard	Senecio gerardi Gren. & Godr., 1850		Tabouret perfolié	Microthlaspi perfoliatum (L.) F.K.Mey., 1973	
Sainfoin, Esparcette, Sainfoin à feuilles de Vesce	Onobrychis viciifolia Scop., 1772		Séneçon doronic	Senecio doronicum (L.) L., 1759		Tanaisie matricaire, Matricaire, Gros camomille, Matrécoeur, Matricoeur	Tanacetum parthenium (L.) Sch.Bip., 1844	
Salsifis des prés	Tragopogon pratensis L., 1753		Séneçon sud-africain	Senecio inaequidens DC., 1838		Tapotte	Silene vulgaris subsp. vulgaris (Moench) Garcke, 1869	
Salsifis d'Orient	Tragopogon pratensis subsp. orientalis (L.) Celak., 1871		Séneçon visqueux	Senecio viscosus L., 1753		Téesdalie à tige nue	Teesdalia nudicaulis (L.) R.Br., 1812	
Saponaire faux-basilic	Saponaria ocymoides L., 1753		Sérapias en soc, Sérapias à labelle long	Serapias vomeracea (Burm.f.) Briq., 1910		Teucride d'Allemagne	Veronica teucrium L., 1762	
Saponaire officinale, Savonnière, Herbe à savon	Saponaria officinalis L., 1753		Sérapias langue, Sérapias à languette	Serapias lingua L., 1753		Thésium divariqué	Thesium humifusum subsp. divaricatum (Mert. & W.D.J.Koch) Bonnier & Layens, 1894	
Sauge des prés, Sauge commune	Salvia pratensis L., 1753		Serpolet à feuilles étroites, Thym Serpolet	Thymus serpyllum L., 1753		Théson des Alpes, Thésion des Alpes	Thesium alpinum L., 1753	
Saule cendré	Salix cinerea L., 1753		Serratule à tige nue	Klasea nudicaulis (L.) Fourr.		Thym commun, Thym	Thymus vulgaris L., 1753	
Saule drapé	Salix eleagnos Scop., 1772		Séséli des montagnes	Seseli montanum L., 1753		Thym commun, Thym faux Pouliot	Thymus pulegioides L., 1753	
Saule marsault, Saule des chèvres	Salix caprea L., 1753		Séséli faux Peucédan	Gasparrinia peucedanoides (M.Bieb.) Thell., 1926		Thym luisant	Thymus nitens Lamotte, 1881	
Saxifrage de L'Écluse	Micranthes clusii (Gouan) B.Bock, 2012		Seslérie blanchâtre, Seslérie bleue	Sesleria caerulea (L.) Ard., 1763		Thyms des Dolomies, Thym de la dolomie	Thymus dolomiticus H.J.Coste, 1893	
Saxifrage des Cévennes	Saxifraga cebennensis Rouy & E.G.Camus, 1901		Silène conique	Silene conica L., 1753		Tilleul à grandes feuilles	Tilia platyphyllos Scop., 1771	
Saxifrage granulé, Herbe à la gravelle	Saxifraga granulata L., 1753		Silène des prés, Silène des forêts	Silene nemoralis Waldst. & Kit., 1812		Torilis à folioles étroites, Torilis à feuilles étroites	Torilis leptophylla (L.) Rchb.f., 1867	
Scabieuse colombaire	Scabiosa columbaria L., 1753		Silène d'Italie	Silene italica (L.) Pers., 1805		Trèfle champêtre, Trèfle jaune, Trance	Trifolium campestre Schreb., 1804	

FLORAC TROIS RIVIERES - DONNEES FLORE DANS BASE DE DONNEE SYNTHESE FLORE PNC - 5 mai 2017 + DONNEES etude ALEPECENCOGard 2016_ page 9/10								
Nom vernaculaire	Nom valide	Nbre obs	Nom vernaculaire	Nom valide	Nbre obs	Nom vernaculaire	Nom valide	Nbre obs
Trèfle de Molineri	Trifolium incarnatum var. molinerii (Balb. ex Hornem.) DC., 1815		Viorne mancienne	Viburnum lantana L., 1753			Dicranella heteromalla (Hedw.) Schimp.	
Trèfle des prés, Trèfle violet	Trifolium pratense L., 1753		Vipérine commune, Vipérine vulgaire	Echium vulgare L., 1753			Dicranum scoparium Hedw.	
Trèfle intermédiaire, Trèfle moyen	Trifolium medium L., 1759		Vulpie queue-d'écureuil, Vulpie faux Brome	Vulpia bromoides (L.) Gray, 1821			Didymodon fallax (Hedw.) R.H.Zander	
Trèfle noircissant	Trifolium nigrescens Viv., 1808		Vulpie queue-de-rat, Vulpie Queue-de-souris	Vulpia myuros (L.) C.C.Gmel., 1805			Encalypta streptocarpa Hedw.	
Trèfle pâle d'Auvergne	Trifolium pallescens Schreb., 1804			Alleniella complanata (Hedw.) S.Olsson, Enroth & D.Quandt			Eucladium verticillatum (With.) Bruch & Schimp.	
Trèfle raide	Trifolium strictum L., 1755			Anaptychia ciliaris (L.) Körb. ex A. Massal.			Eurhynchium striatum (Hedw.) Schimp.	
Trèfle rampant, Trèfle blanc, Trèfle de Hollande	Trifolium repens L., 1753			Aneura pinguis (L.) Dumort.			Exsertotheca crispa (Hedw.) S.Olsson, Enroth & D.Quandt	
Trinie commune, Trinie glauque, Trinia vulgaire	Trinia glauca (L.) Dumort., 1827			Anomodon attenuatus (Hedw.) Huebener			Fissidens dubius P.Beauv.	
Trinie glauque	Trinia glauca var. glauca			Anomodon viticulosus (Hedw.) Hook. & Taylor			Fissidens grandifrons Brid.	
Trisète commune, Avoine dorée	Trisetum flavescens (L.) P.Beauv., 1812			Anthoceros agrestis Paton			Frullania dilatata (L.) Dumort.	
Tulipe de l'Écluse, Tulipe de Perse	Tulipa clusiana DC., 1804			Atrichum undulatum (Hedw.) P.Beauv.			Fulgensia fulgens (Sw.) Elenkin	
Tussilage, Pas-d'âne, Herbe de saint Quirin	Tussilago farfara L., 1753			Aulacomnium androgynum (Hedw.) Schwägr.			Galium pumilum subsp. pumilum Murray, 1770	
Valériane à trois folioles	Valeriana tripteris L., 1753			Boletus luridus J.C. Sch. : Fr.			Grimmia ovalis (Hedw.) Lindb.	
Valériane de grande taille, Valériane des collines	Valeriana officinalis subsp. officinalis L., 1753			Brachythecium rutabulum (Hedw.) Schimp.			Grimmia pulvinata (Hedw.) Sm.	
Valériane officinale, Valériane des collines	Valeriana officinalis L., 1753			Campylopus fragilis (Brid.) Bruch & Schimp.			Hedera helix f. helix	
Valérianelle sillonnée	Valerianella dentata f. rimosa (Bastard) Devesa, J.López & R.Gonzalo, 2005			Cantharellus cibarius Fr. : Fr.			Homalothecium lutescens (Hedw.) H.Rob.	
Vélar d'Orient, Roquette d'orient, Conringie d'Orient	Conringia orientalis (L.) Dumort., 1827			Ceratodon purpureus (Hedw.) Brid.			Homalothecium sericeum (Hedw.) Schimp.	
Vergerette annuelle, Érigéron annuel	Erigeron annuus (L.) Desf., 1804			Chiloscyphus polyanthos (L.) Corda			Hylocomium splendens (Hedw.) Schimp.	
Véronique des champs, Velvote sauvage	Veronica arvensis L., 1753			Cinclidotus aquaticus (Hedw.) Bruch & Schimp.			Hypnum cupressiforme Hedw.	
Véronique petit chêne, Fausse Germandrée	Veronica chamaedrys L., 1753			Cinclidotus fontinaloides (Hedw.) P.Beauv.			Hypnum cupressiforme var. cupressiforme Hedw.	
Verveine officinale	Verbena officinalis L., 1753			Cirriphyllum crassinervium (Taylor) Loeske & M.Fleisch.			Hypnum cupressiforme var. filiforme Brid.	
Vesce cracca, Jarosse	Vicia cracca L., 1753			Cladonia uncialis (L.) Weber ex F. H. Wigg.			Hypnum jutlandicum Holmen & E.Warncke	
Vesce cultivée, Poisette	Vicia sativa L., 1753			Colchicum multiflorum Brot., 1804			Imbribryum alpinum (Huds. ex With.) N.Pedersen, 2005	
Vesce des haies	Vicia sepium L., 1753			Conocephalum conicum (L.) Dumort.			Kindbergia praelonga (Hedw.) Ochyra	
Vesce fausse esparcette, Vesce faux Sainfoin	Vicia onobrychioides L., 1753			Conocephalum salebrosum Szweyk., Buczkowska & Odrzykoski			Lejeunea cavifolia (Ehrh.) Lindb.	
Vesce hérissée, Ers velu	Vicia hirsuta (L.) Gray, 1821			Corydalis solida var. solida (L.) Clairv., 1811			Leucodon sciuroides (Hedw.) Schwägr.	
Violette blanche	Viola alba Besser, 1809			Cratoneuron filicinum (Hedw.) Spruce			Lophocolea bidentata (L.) Dumort., 1835	
Violette de Rivinus, Violette de rivin	Viola riviniana Rchb., 1823			Ctenidium molluscum (Hedw.) Mitt.			Marchantia polymorpha subsp. ruderalis Bischl. & Boisselier	
Violette des bois, Violette de Reichenbach	Viola reichenbachiana Jord. ex Boreau, 1857			Degelia plumbea (Lightf.) P. M. Jørg. & P. James			Mesoptychia badensis (Gottsche ex Rabenh.) L.Söderstr. & Vá?a, 2012	
Violette des chiens	Viola canina L., 1753			Dianthus godronianus Jord., 1855			Mesoptychia turbinata (Raddi) L.Söderstr. & Vá?a, 2012	

FLORAC TROIS RIVIERES - DONNEES FLORE DANS BASE DE DONNEE SYNTHESE FLORE PNC - 5 mai 2017 + DONNEES etude ALEPECENCOGard 2016_ page 10/10								
Nom vernaculaire	Nom valide	Nbre obs	Nom vernaculaire	Nom valide	Nbre obs	Nom vernaculaire	Nom valide	Nbre obs
	Metzgeria conjugata Lindb.			Ptychostomum capillare (Hedw.) Holyoak & N.Pedersen				
	Metzgeria furcata (L.) Dumort.			Ptychostomum donianum (Grev.) Holyoak & N.Pedersen				
	Microeurhynchium pumilum (Wilson) Ignatov & Vanderp.			Ptychostomum moravicum (Podp.) Ros & Mazimpaka, 2013				
	Mnium hornum Hedw.			Ptychostomum pseudotriquetrum (Hedw.) J.R.Spence & H.P.Ramsay ex Holyoak & N.Pedersen, 2007				
	Mnium stellare Hedw.			Pulsatilla vulgaris var. costeana Aichele & Schwegler, 1957				
	Orthotrichum anomalum Hedw.			Radula complanata (L.) Dumort.				
	Orthotrichum lyellii Hook. & Taylor			Rhizomnium punctatum (Hedw.) T.J.Kop.				
	Orthotrichum striatum Hedw.			Rhodobryum roseum (Hedw.) Limpr.				
	Oxyrrhynchium schleicheri (R.Hedw.) Röll			Rhynchostegiella curviseta (Brid.) Limpr.				
	Palustriella commutata (Hedw.) Ochyra, 1989			Rhynchostegium riparioides (Hedw.) Cardot				
	Palustriella falcata (Brid.) Hedenäs			Rhytidiadelphus triquetrus (Hedw.) Warnst.				
	Pannaria conoplea (Ach.) Bory			Rhytidium rugosum (Hedw.) Kindb.				
	Pedinophyllum interruptum (Nees) Kaal.			Riccia beyrichiana Hampe ex Lehm.				
	Pellia endiviifolia (Dicks.) Dumort.			Rubus caesius L., 1753				
	Pellia epiphylla (L.) Corda			Salix L., 1753				
	Phellinus robustus (P. Karsten) Bourdot & Galzin			Scapania (Dumort.) Dumort. [nom. cons.]				
	Philonotis calcarea (Bruch & Schimp.) Schimp.			Scleranthus annuus subsp. annuus L., 1753				
	Philonotis fontana (Hedw.) Brid.			Scorpiurium circinatum (Brid.) M.Fleisch. & Loeske				
	Plagiochila porelloides (Torr. ex Nees) Lindenb.			Sphagnum auriculatum Schimp.				
	Plagiomnium rostratum (Schrad.) T.J.Kop.			Squamarina lentigera (Weber) Poelt				
	Plagiomnium undulatum (Hedw.) T.J.Kop.			Syntrichia ruralis (Hedw.) F.Weber & D.Mohr				
	Plagiothecium curvifolium Schlieph. ex Limpr.			Taxiphyllum wissgrillii (Garov.) Wijk & Margad.				
	Platydictya jungermannioides (Brid.) H.A.Crum			Thalictrum L., 1753				
	Poa bulbosa var. bulbosa			Thamnobryum alopecurum (Hedw.) Gangulee				
	Poa bulbosa var. vivipara Koeler, 1802			Toninia sedifolia (Scop.) Timdal				
	Polytrichum formosum Hedw.			Tortella tortuosa (Hedw.) Limpr.				
	Porella arboris-vitae (With.) Grolle			Ulota bruchii Hornsch. ex Brid.				
	Porella platyphylla (L.) Pfeiff.			Ulota crispa (Hedw.) Brid.				
	Preissia quadrata (Scop.) Nees			Valerianella Mill., 1754				
	Psora decipiens (Hedw.) hoffm.							

5. Etat des connaissances : faune

Bilan au 5 mai 2017
(Issu de la compilation de la base de données flore du PNC et des données de l'étude 2016 en se limitant aux données strictement sur la commune)

Nombre de données : 6 385 Nombre d'espèces : 531

	Nombre d'observations	Nombre de Taxons
Amphibiens	87	8
Autres invertébrés	93	75
Chiroptères	24	14
Coléoptères	189	62
Crustacés	9	2
Lépidoptères hétérocères	36	11
Lépidoptères rhopalocères	494	104
Mammifères	555	19
Odonates	102	24
Oiseaux	4429	156
Orthoptères	67	34
Poissons	45	9
Reptiles	255	15

17 périmètres de quiétude pour les grands rapaces ont été identifiés sur la commune (totalement inclus ou partiellement inclus), parmi ceux-ci 8 sont actuellement actifs :

- 1 Aigle royal
- 1 Vautour fauve
- 1 Faucon pèlerin (actif)
- 5 Hibou grand-duc (dont 3 actifs)
- 9 Circaète Jean-le-blanc (dont 4 actifs)

Les cartes des deux pages suivantes présentent la localisation des données faune sur la commune issues de la base de données du Parc national (il peut y avoir plusieurs données pour une espèce). La première carte montre le nombre de données par maille de 1km sur 1km, la deuxième le nombre d'espèces connues par maille de 1km sur 1km. Ce type de carte est utilisé pour orienter les plans de prospection pour améliorer la connaissance des espèces végétales de la commune et leur répartition. La liste des espèces connues et enregistrées sur la commune lors du bilan du 5 mai 2017 est également présentée dans les pages qui suivent.

Les prospections 2017 ont pour objectif d'améliorer la liste des espèces connues sur la commune et de mettre en place des inventaires associant la population. Etant donné l'état des connaissances et les moyens et compétences disponibles, ce travail sera mené pour : les rhopalocères et les orthoptères.

Florac

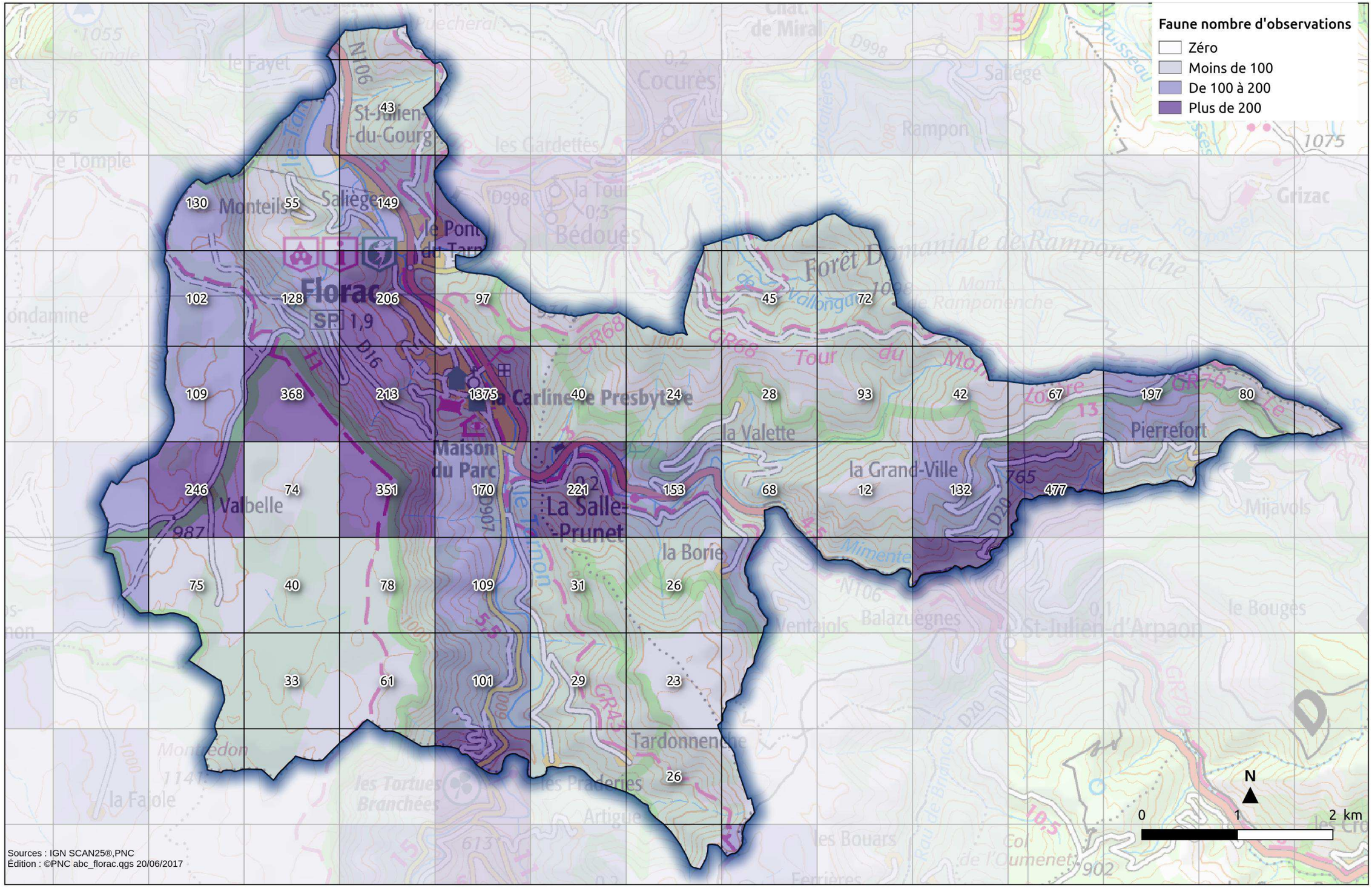
Faune nombre d'observations
Zéro
Moins de 100
De 100 à 200
Plus de 200
43
130
55
149
102
128
206
97
45
72
109
368
213
1375
40
24
28
93
42
67
197
80
246
74
351
170
221
153
68
12
132
477
75
40
78
109
31
26
33
61
101
29
23
26
Florac
Maison du Parc
La Carline
Le Presbytère
La Salle-Prunet
Pierrefort
la Grand-Ville
la Valette
la Borie
Tardonnenque
Valbelle
Monteils
Saliège
le Pont du Tarn
St-Julien-du-Gourg
Cocurès
Bédouès
Rampon
Grizac
Mijavols
St-Julien-d'Arpaon
Balazuègnes
Ventajols
Forêt Domaniale de Ramponenche
Tour du Mont Lozère
GR68
GR70
GR4
D16
D907
D998
D20
N106
N
0
1
2 km
Sources : IGN SCAN25®,PNC
Édition : ©PNC abc_florac.qgs 20/06/2017

Florac

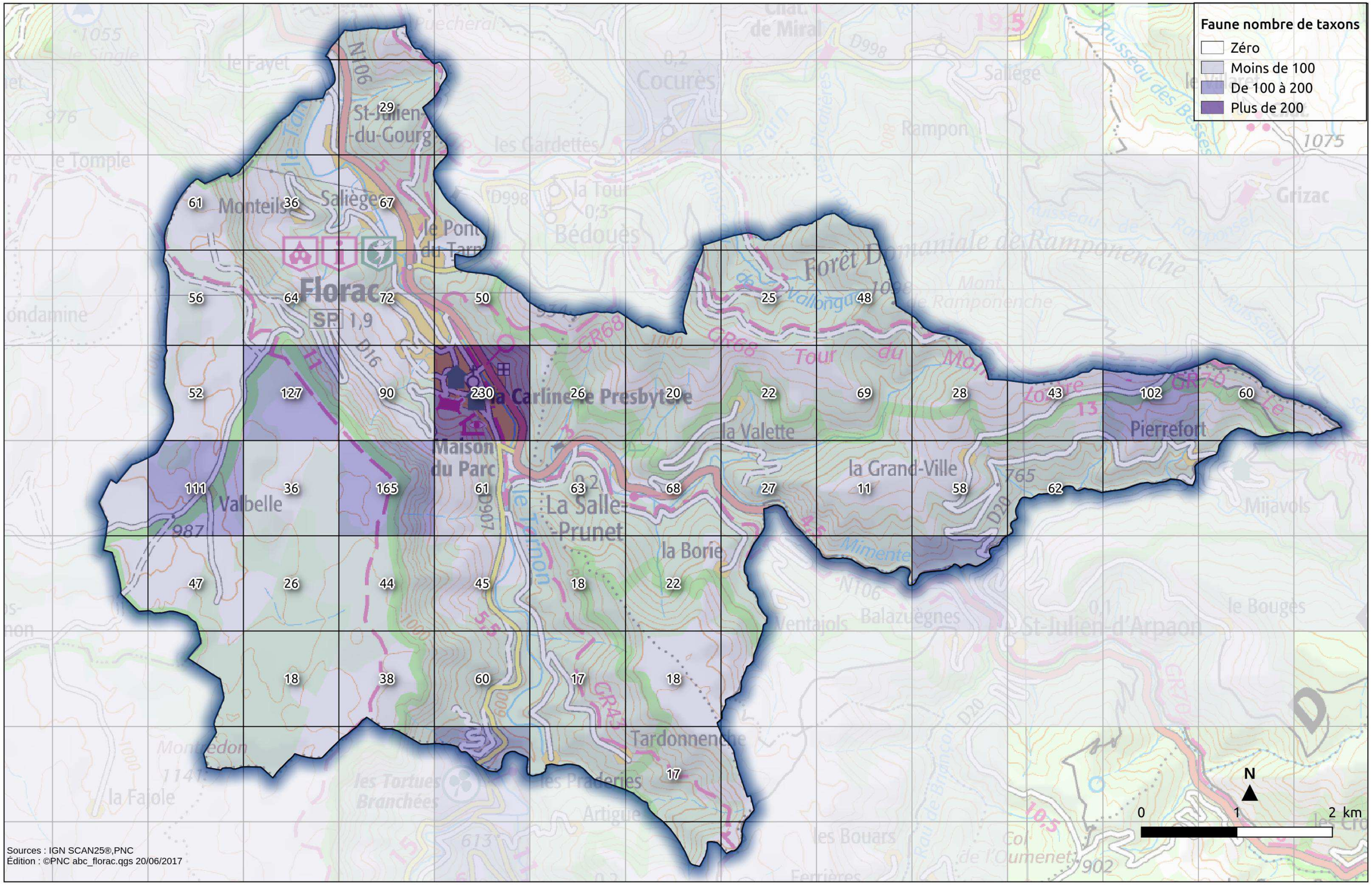

Sources : IGN SCAN25®,PNC
Édition : ©PNC abc_florac.qgs 20/06/2017

Nom vernaculaire	Nom valide	Nbre obs
Chiroptères		
Barbastelle d'Europe, Barbastelle	Barbastella barbastellus (Schreber, 1774)	
Grand rhinolophe	Rhinolophus ferrumequinum (Schreber, 1774)	
Molosse de Cestoni	Tadarida teniotis (Rafinesque, 1814)	
Murin à moustaches, Vespertilion à moustaches	Myotis mystacinus (Kuhl, 1817)	
Murin de Daubenton	Myotis daubentonii (Kuhl, 1817)	
Noctule de Leisler	Nyctalus leisleri (Kuhl, 1817)	
Petit Murin	Myotis blythii (Tomes, 1857)	
Petit rhinolophe	Rhinolophus hipposideros (Bechstein, 1800)	
Pipistrelle commune	Pipistrellus pipistrellus (Schreber, 1774)	
Pipistrelle de Kuhl	Pipistrellus kuhlii (Kuhl, 1817)	
Pipistrelle pygmée	Pipistrellus pygmaeus (Leach, 1825)	
Vespère de Savi	Hypsugo savii (Bonaparte, 1837)	
Autres mammifères		
Belette d'Europe	Mustela nivalis Linnaeus, 1766	
Blaireau européen	Meles meles (Linnaeus, 1758)	
Castor d'Eurasie, Castor, Castor d'Europe	Castor fiber Linnaeus, 1758	
Cerf élaphe	Cervus elaphus Linnaeus, 1758	
Chamois	Rupicapra rupicapra (Linnaeus, 1758)	
Chevreuil européen, Chevreuil	Capreolus capreolus (Linnaeus, 1758)	
Écureuil roux	Sciurus vulgaris Linnaeus, 1758	
Fouine	Martes foina (Erxleben, 1777)	
Genette commune, Genette	Genetta genetta (Linnaeus, 1758)	
Hérisson d'Europe	Erinaceus europaeus europaeus Linnaeus, 1758	
Lapin de garenne	Oryctolagus cuniculus (Linnaeus, 1758)	
Lérot	Eliomys quercinus (Linnaeus, 1766)	
Lièvre d'Europe	Lepus europaeus Pallas, 1778	
Loutre d'Europe, Loutre	Lutra lutra (Linnaeus, 1758)	
Martre des pins, Martre	Martes martes (Linnaeus, 1758)	
Putois d'Europe, Furet	Mustela putorius Linnaeus, 1758	
Renard roux	Vulpes vulpes (Linnaeus, 1758)	
Sanglier	Sus scrofa Linnaeus, 1758	
Poissons/Ecrevisses		
Barbeau fluviatile	Barbus barbus (Linnaeus, 1758)	
Chevaine	Squalius cephalus (Linnaeus, 1758)	
Goujon	Gobio gobio (Linnaeus, 1758)	
Loche franche	Barbatula barbatula (Linnaeus, 1758)	
Truite commune, Truite d'Europe	Salmo trutta Linnaeus, 1758	
Vairon	Phoxinus phoxinus (Linnaeus, 1758)	
Vandoise	Leuciscus leuciscus (Linnaeus, 1758)	
Vandoise rostrée	Leuciscus burdigalensis Valenciennes, 1844	
pattes blanches (L'), Écrevisse pallipède (L')	Austropotamobius pallipes (Lereboullet, 1858)	
Écrevisse de Californie (L'), Écrevisse signal (L'), Écrevisse du Pacifique (L')	Pacifastacus leniusculus (Dana, 1852)	

Nom vernaculaire	Nom valide	Nbre obs
Reptiles Amphibiens		
Alyte accoucheur, Crapaud accoucheur	Alytes obstetricans (Laurenti, 1768)	
Crapaud calamite	Bufo calamita (Laurenti, 1768)	
Crapaud commun	Bufo bufo (Linnaeus, 1758)	
Crapaud épineux	Bufo spinosus Daudin, 1803	
Grenouille rieuse	Pelophylax ridibundus (Pallas, 1771)	
Grenouille rousse	Rana temporaria Linnaeus, 1758	
Salamandre tachetée	Salamandra salamandra (Linnaeus, 1758)	
Triton palmé	Lissotriton helveticus (Razoumowsky, 1789)	
Coronelle girondine, Coronelle bordelaise	Coronella girondica (Daudin, 1803)	
Couleuvre à collier	Natrix natrix (Linnaeus, 1758)	
Couleuvre de Montpellier	Malpolon monspessulanus (Hermann, 1804)	
Couleuvre d'Esculape	Zamenis longissimus (Laurenti, 1768)	
Couleuvre verte et jaune	Hierophis viridiflavus (Lacepède, 1789)	
Couleuvre vipérine	Natrix maura (Linnaeus, 1758)	
Lézard catalan	Podarcis liolepis (Boulenger, 1905)	
Lézard des murailles	Podarcis muralis (Laurenti, 1768)	
Lézard des souches	Lacerta agilis Linnaeus, 1758	
Lézard ocellé	Timon lepidus (Daudin, 1802)	
Lézard vert occidental	Lacerta bilineata Daudin, 1802	
Lézard vivipare	Zootoca vivipara (Lichtenstein, 1823)	
Orvet fragile	Anguis fragilis Linnaeus, 1758	
Vipère aspic	Vipera aspis (Linnaeus, 1758)	
Vipère péliade	Vipera berus (Linnaeus, 1758)	
Avifaune		
Accenteur alpin	Prunella collaris (Scopoli, 1769)	
Accenteur mouchet	Prunella modularis (Linnaeus, 1758)	
Aigle botté	Hieraaetus pennatus (Gmelin, 1788)	
Aigle de Bonelli	Hieraaetus fasciatus (Vieillot, 1822)	
Aigle royal	Aquila chrysaetos (Linnaeus, 1758)	
Alouette des champs	Alauda arvensis Linnaeus, 1758	
Alouette lulu	Lullula arborea (Linnaeus, 1758)	
Autour des palombes	Accipiter gentilis (Linnaeus, 1758)	
Balbuzard pêcheur	Pandion haliaetus (Linnaeus, 1758)	
Bécasse des bois	Scolopax rusticola Linnaeus, 1758	
Bec-croisé des sapins	Loxia curvirostra Linnaeus, 1758	
Bergeronnette des ruisseaux	Motacilla cinerea Tunstall, 1771	
Bergeronnette grise	Motacilla alba Linnaeus, 1758	
Bergeronnette printanière	Motacilla flava Linnaeus, 1758	
Bondrée apivore	Pernis apivorus (Linnaeus, 1758)	
Bouscarle de Cetti	Cettia cetti (Temminck, 1820)	
Bouvreuil pivoine	Pyrrhula pyrrhula (Linnaeus, 1758)	
Bruant des roseaux	Emberiza schoeniclus (Linnaeus, 1758)	
Bruant fou	Emberiza cia Linnaeus, 1766	
Bruant jaune	Emberiza citrinella Linnaeus, 1758	

Nom vernaculaire	Nom valide	Nbre obs
Bruant ortolan	Emberiza hortulana Linnaeus, 1758	
Bruant proyer	Emberiza calandra Linnaeus, 1758	
Bruant zizi	Emberiza cirlus Linnaeus, 1758	
Busard cendré	Circus pygargus (Linnaeus, 1758)	
Busard des roseaux	Circus aeruginosus (Linnaeus, 1758)	
Busard Saint-Martin	Circus cyaneus (Linnaeus, 1758)	
Buse variable	Buteo buteo (Linnaeus, 1758)	
Caille des blés	Coturnix coturnix (Linnaeus, 1758)	
Canard colvert	Anas platyrhynchos Linnaeus, 1758	
Chardonneret élégant	Carduelis carduelis (Linnaeus, 1758)	
Chevalier culblanc	Tringa ochropus Linnaeus, 1758	
Chevalier guignette	Actitis hypoleucos Linnaeus, 1758	
Choucas des tours	Corvus monedula Linnaeus, 1758	
Chouette chevêche, Chevêche d'Athéna	Athene noctua (Scopoli, 1769)	
Chouette hulotte	Strix aluco Linnaeus, 1758	
Cigogne blanche	Ciconia ciconia (Linnaeus, 1758)	
Cigogne noire	Ciconia nigra (Linnaeus, 1758)	
Cincle plongeur	Cinclus cinclus (Linnaeus, 1758)	
Circaète Jean-le-Blanc	Circaetus gallicus (Gmelin, 1788)	
Corneille noire	Corvus corone Linnaeus, 1758	
Coucou geai	Clamator glandarius (Linnaeus, 1758)	
Coucou gris	Cuculus canorus Linnaeus, 1758	
Crave à bec rouge	Pyrrhocorax pyrrhocorax (Linnaeus, 1758)	
Engoulevent d'Europe	Caprimulgus europaeus Linnaeus, 1758	
Épervier d'Europe	Accipiter nisus (Linnaeus, 1758)	
Étourneau sansonnet	Sturnus vulgaris Linnaeus, 1758	
Faisan de Colchide	Phasianus colchicus Linnaeus, 1758	
Faucon crécerelle	Falco tinnunculus Linnaeus, 1758	
Faucon crécerellette	Falco naumanni Fleischer, 1818	
Faucon émerillon	Falco columbarius Linnaeus, 1758	
Faucon hobereau	Falco subbuteo Linnaeus, 1758	
Faucon pèlerin	Falco peregrinus Tunstall, 1771	
Fauvette à tête noire	Sylvia atricapilla (Linnaeus, 1758)	
Fauvette babillarde	Sylvia curruca (Linnaeus, 1758)	
Fauvette des jardins	Sylvia borin (Boddaert, 1783)	
Fauvette grisette	Sylvia communis Latham, 1787	
Fauvette orphée	Sylvia hortensis (Gmelin, 1789)	
Fauvette passerinette	Sylvia cantillans (Pallas, 1764)	
Fauvette pitchou	Sylvia undata (Boddaert, 1783)	
Geai des chênes	Garrulus glandarius (Linnaeus, 1758)	
Gobemouche gris	Muscicapa striata (Pallas, 1764)	
Gobemouche noir	Ficedula hypoleuca (Pallas, 1764)	

Nom vernaculaire	Nom valide	Nbre obs
Avifaune		
Goéland leucophée	Larus michahellis Naumann, 1840	
Grand corbeau	Corvus corax Linnaeus, 1758	
Grand Cormoran	Phalacrocorax carbo (Linnaeus, 1758)	
Grand-duc d'Europe	Bubo bubo (Linnaeus, 1758)	
Grande Aigrette	Ardea alba Linnaeus, 1758	
Grimpereau des bois	Certhia familiaris Linnaeus, 1758	
Grimpereau des jardins	Certhia brachydactyla C.L. Brehm, 1820	
Grive draine	Turdus viscivorus Linnaeus, 1758	
Grive litorne	Turdus pilaris Linnaeus, 1758	
Grive mauvis	Turdus iliacus Linnaeus, 1766	
Grive musicienne	Turdus philomelos C. L. Brehm, 1831	
Grosbec casse-noyaux	Coccothraustes coccothraustes (Linnaeus, 1758)	
Gypaète barbu	Gypaetus barbatus (Linnaeus, 1758)	
Héron cendré	Ardea cinerea Linnaeus, 1758	
Héron garde-boeufs	Bubulcus ibis (Linnaeus, 1758)	
Hibou des marais	Asio flammeus (Pontoppidan, 1763)	
Hibou moyen-duc	Asio otus (Linnaeus, 1758)	
Hibou petit-duc, Petit-duc scops	Otus scops (Linnaeus, 1758)	
Hirondelle de fenêtre	Delichon urbicum (Linnaeus, 1758)	
Hirondelle de rochers	Ptyonoprogne rupestris (Scopoli, 1769)	
Hirondelle rustique, Hirondelle de cheminée	Hirundo rustica Linnaeus, 1758	
Huppe fasciée	Upupa epops Linnaeus, 1758	
Hypolaïs polyglotte, Petit contrefaisant	Hippolais polyglotta (Vieillot, 1817)	
Linotte mélodieuse	Carduelis cannabina (Linnaeus, 1758)	
Loriot d'Europe, Loriot jaune	Oriolus oriolus (Linnaeus, 1758)	
Martinet à ventre blanc, Martinet alpin	Tachymarptis melba (Linnaeus, 1758)	
Martinet noir	Apus apus (Linnaeus, 1758)	
Martin-pêcheur d'Europe	Alcedo atthis (Linnaeus, 1758)	
Merle à plastron	Turdus torquatus Linnaeus, 1758	
Merle noir	Turdus merula Linnaeus, 1758	
Mésange à longue queue	Aegithalos caudatus (Linnaeus, 1758)	
Mésange bleue	Parus caeruleus Linnaeus, 1758	
Mésange charbonnière	Parus major Linnaeus, 1758	
Mésange huppée	Parus cristatus Linnaeus, 1758	
Mésange noire	Parus ater Linnaeus, 1758	
Mésange nonnette	Parus palustris Linnaeus, 1758	
Milan noir	Milvus migrans (Boddaert, 1783)	
Milan royal	Milvus milvus (Linnaeus, 1758)	
Moineau domestique	Passer domesticus (Linnaeus, 1758)	
Moineau friquet	Passer montanus (Linnaeus, 1758)	
Moineau soulcie	Petronia petronia (Linnaeus, 1766)	
Monticole bleu, Merle bleu	Monticola solitarius (Linnaeus, 1758)	
Monticole de roche, Merle de roche	Monticola saxatilis (Linnaeus, 1758)	
Niverolle alpine, Niverolle des Alpes	Montifringilla nivalis (Linnaeus, 1766)	
Oedicnème criard	Burhinus oedicnemus (Linnaeus, 1758)	
Perdrix grise	Perdix perdix (Linnaeus, 1758)	
Perdrix rouge	Alectoris rufa (Linnaeus, 1758)	
Pic épeiche	Dendrocopos major (Linnaeus, 1758)	
Pic épeichette	Dendrocopos minor (Linnaeus, 1758)	
Pic noir	Dryocopus martius (Linnaeus, 1758)	
Pic vert, Pivert	Picus viridis Linnaeus, 1758	
Pie bavarde	Pica pica (Linnaeus, 1758)	
Pie-grièche écorcheur	Lanius collurio Linnaeus, 1758	
Pie-grièche grise	Lanius excubitor Linnaeus, 1758	
Pie-grièche méridionale	Lanius meridionalis Temminck, 1820	
Pigeon biset	Columba livia Gmelin, 1789	
Pigeon colombin	Columba oenas Linnaeus, 1758	
Pigeon ramier	Columba palumbus Linnaeus, 1758	
Pinson des arbres	Fringilla coelebs Linnaeus, 1758	
Pinson du nord, Pinson des Ardennes	Fringilla montifringilla Linnaeus, 1758	
Pipit des arbres	Anthus trivialis (Linnaeus, 1758)	
Pipit farlouse	Anthus pratensis (Linnaeus, 1758)	
Pipit rousseline	Anthus campestris (Linnaeus, 1758)	
Pipit spioncelle	Anthus spinoletta (Linnaeus, 1758)	
Pouillot de Bonelli	Phylloscopus bonelli (Vieillot, 1819)	
Pouillot fitis	Phylloscopus trochilus (Linnaeus, 1758)	
Pouillot véloce	Phylloscopus collybita (Vieillot, 1887)	
Poule-d'eau, Gallinule poule-d'eau	Gallinula chloropus (Linnaeus, 1758)	
Roitelet à triple bandeau	Regulus ignicapilla (Temminck, 1820)	
Roitelet huppé	Regulus regulus (Linnaeus, 1758)	
Rossignol philomèle	Luscinia megarhynchos C. L. Brehm, 1831	
Rougegorge familier	Erithacus rubecula (Linnaeus, 1758)	
Rougequeue à front blanc	Phoenicurus phoenicurus (Linnaeus, 1758)	
Rougequeue noir	Phoenicurus ochruros (S. G. Gmelin, 1774)	
Rousserolle effarvatte	Acrocephalus scirpaceus (Hermann, 1804)	
Serin cini	Serinus serinus (Linnaeus, 1766)	
Sittelle torchepot	Sitta europaea Linnaeus, 1758	
Tarier pâtre	Saxicola torquatus rubicola (Linnaeus, 1766)	
Tarier pâtre, Traquet pâtre	Saxicola torquatus (Linnaeus, 1766)	
Tarin des aulnes	Carduelis spinus (Linnaeus, 1758)	
Tichodrome échelette	Tichodroma muraria (Linnaeus, 1758)	
Torcol fourmilier	Jynx torquilla Linnaeus, 1758	
Tourterelle des bois	Streptopelia turtur (Linnaeus, 1758)	
Tourterelle turque	Streptopelia decaocto (Frivaldszky, 1838)	
Traquet motteux	Oenanthe oenanthe (Linnaeus, 1758)	
Traquet oreillard	Oenanthe hispanica (Linnaeus, 1758)	
Traquet tarier, Tarier des prés	Saxicola rubetra (Linnaeus, 1758)	
Troglodyte mignon	Troglodytes troglodytes (Linnaeus, 1758)	
Vanneau huppé	Vanellus vanellus (Linnaeus, 1758)	
Vautour fauve	Gyps fulvus (Hablizl, 1783)	
Vautour moine	Aegypius monachus (Linnaeus, 1766)	
Vautour percnoptère	Neophron percnopterus (Linnaeus, 1758)	
Venturon montagnard	Carduelis citrinella (Pallas, 1764)	
Verdier d'Europe	Carduelis chloris (Linnaeus, 1758)	
Odonates		
Aeschne paisible (L')	Boyeria irene (Boyer de Fonscolombe, 1838)	
Cordulégastre annelé	Cordulegaster boltonii (Donovan, 1807)	
Cordulie à corps fin, Oxycordulie à corps fin	Oxygastra curtisii (Dale, 1834)	
Cordulie splendide	Macromia splendens (Pictet, 1843)	
	Aeshna cyanea (O.F. Müller, 1764)	
	Calopteryx haemorrhoidalis (Vander Linden, 1825)	
	Calopteryx splendens (Harris, 1780)	
	Calopteryx virgo (Linnaeus, 1758)	
	Calopteryx virgo meridionalis Selys, 1873	
	Calopteryx xanthostoma (Charpentier, 1825)	
	Cordulegaster	
	Gomphus vulgatissimus (Linnaeus, 1758)	
	Libellula depressa Linnaeus, 1758	
	Onychogomphus forcipatus (Linnaeus, 1758)	
	Onychogomphus forcipatus forcipatus (Linnaeus, 1758)	
	Onychogomphus forcipatus unguiculatus (Vander Linden, 1823)	
	Onychogomphus uncatus (Charpentier, 1840)	
	Orthetrum brunneum (Fonscolombe, 1837)	
	Orthetrum coerulescens (Fabricius, 1798)	
	Orthetrum coerulescens coerulescens (Fabricius, 1798)	
	Platycnemis acutipennis Selys, 1841	
	Platycnemis latipes Rambur, 1842	
	Platycnemis pennipes (Pallas, 1771)	
	Pyrrhosoma nymphula (Sulzer, 1776)	

Nom vernaculaire	Nom valide	Nbre obs
Hétérocères		
Ecaille fermière (L'), Ecaille villageoise (L')	Arctia villica (Linnaeus, 1758)	
Sphinx du Tilleul (Le)	Mimas tiliae (Linnaeus, 1758)	
Zygène de la Coronille variée (La), Zygène de la Coronille (La)	Zygaena ephialtes (Linnaeus, 1767)	
Zygène de la Gesse (La), Zygène des Vesces (La)	Zygaena romeo Duponchel, 1835	
Zygène de l'Esparcette (La), Zygène de la Dorycnie (La), Zygène cendrée (La)	Zygaena rhadamanthus (Esper, 1789)	
Zygène du Lotier (La), la Zygène du Fer-à-Cheval (La), Zygène de la Faucille (La), Zygène de l'Hippocrepis (La)	Zygaena loti (Denis & Schiffermüller, 1775)	
Zygène du Panicaut (La)	Zygaena sarpedon (Hübner, 1790)	
Zygène du Pied-de-Poule (La), Zygène des Lotiers (La), Zygène de la Filipendule (La)	Zygaena filipendulae (Linnaeus, 1758)	
Zygène du Sainfoin (La),Zygène de la Carniole (La)	Zygaena carniolica (Scopoli, 1763)	
Zygène transalpine (La)	Zygaena transalpina (Esper, 1780)	
	Zygaena hilaris Ochsenheimer, 1808	
Rhopalocères		
Agreste (L')	Hipparchia semele (Linnaeus, 1758)	
Amaryllis (L'), Satyre tithon (Le), Titon (Le)	Pyronia tithonus (Linnaeus, 1771)	
Apollon (L'), Parnassien apollon (Le)	Parnassius apollo (Linnaeus, 1758)	
Argus bleu-nacré (L')	Lysandra coridon (Poda, 1761)	
Argus frêle (L'), Argus minime (L'), Lycène naine (La), Pygmée (Le), Azuré murcian (L')	Cupido minimus (Fuessly, 1775)	
Aurore (L')	Anthocharis cardamines (Linnaeus, 1758)	
Azuré bleu-céleste (L'), Bel-Argus (Le), Argus bleu céleste (L'), Lycène Bel-Argus (Le), Argus bleu ciel (L')	Lysandra bellargus (Rottemburg, 1775)	
Azuré de la Bugrane (L'), Argus bleu (L'), Azuré d'Icare (L'), Icare (L'), Lycène Icare (Le), Argus Icare (L')	Polyommatus icarus (Rottemburg, 1775)	
Azuré de la Chevrette (L'), Azuré osiris (L'), Petit Argus (Le)	Cupido osiris (Meigen, 1829)	
Azuré de la Jarosse (L'), Argus ligné (L')	Polyommatus amandus (Schneider, 1792)	
Azuré de la Pulmonaire (L'), Azuré des Mouillères (L'), Protée (Le), Argus Protée (L'), Azuré de la Gentiane pneumonanthe (L')	Maculinea alcon (Denis & Schiffermüller, 1775)	
Azuré de l'Adragant (L'), Azuré du Plantain (L'), Azuré d'Escher (L'), Argus bleu ciel (L')	Polyommatus escheri (Hübner, 1823)	
Azuré de l'Ajonc (L'), Argus bleu-violet (L'), Argus satiné (L'), Argus (L'), Argus bleu (L')	Plebejus argus (Linnaeus, 1758)	
Azuré de L'Esparcette (L'), Azuré de Chapman (L'), Argus bleu roi (L')	Polyommatus thersites (Cantener, 1835)	
Azuré de l'Orobe (L'), Azuré festonné (L'), Argus bleu pâle (L'), Argus bleu découpé (L'), Daphnis (Le), Argus céleste (L'), Méléagre (Le)	Polyommatus daphnis (Denis & Schiffermüller, 1775)	
Azuré des Cytises (L')	Glaucopsyche alexis (Poda, 1761)	
Azuré des Nerpruns (L'), Argus à bande noire (L'), Argus bordé (L'), Argiolus (L')	Celastrina argiolus (Linnaeus, 1758)	
Azuré des Orpins (L'), Polyommate de l'Orpin (Le), Argus tigré (L'), Argus brun (L')	Scolitantides orion (Pallas, 1771)	
Azuré du Genêt (L'), Argus sagitté (L'), Bleu-violet (Le), Idas (L')	Plebejus idas (Linnaeus, 1761)	
Azuré du Mélilot (L'), Argus turquoise (L'), Azuré (L')	Polyommatus dorylas (Denis & Schiffermüller, 1775)	
Azuré du Serpolet (L'), Azuré d'Arion (L'), Argus à bandes brunes (L'), Arion (L'), Argus Arion (L')	Maculinea arion (Linnaeus, 1758)	
Azuré du Thym (L'), Azuré de la Sariette (L'), Argus du Thym (L'), Argus pointillé (L')	Pseudophilotes baton (Bergsträsser, 1779)	
Azuré porte-queue (L'), Argus porte-queue (L'), Porte-Queue bleu strié (Le), Lycène du Baguenaudier (Le), Strié (Le)	Lampides boeticus (Linnaeus, 1767)	
Cardinal (Le), Pandora (Le), Nacré turquoise (Le)	Argynnis pandora (Denis & Schiffermüller, 1775)	
Carte géographique (La), Jaspé (Le)	Araschnia levana (Linnaeus, 1758)	
Céphale (Le), Arcanie (L')	Coenonympha arcania (Linnaeus, 1761)	
Chiffre (Le)	Argynnis niobe (Linnaeus, 1758)	
Citron (Le), Limon (Le), Piéride du Nerprun (La)	Gonepteryx rhamni (Linnaeus, 1758)	
Citron de Provence (Le), Cléopâtre (La), Piéride Cléopâtre (La)	Gonepteryx cleopatra (Linnaeus, 1767)	
Collier-de-corail (Le), Argus brun (L')	Aricia agestis (Denis & Schiffermüller, 1775)	
Cuivré commun (Le), Argus bronzé (L'), Bronzé (Le)	Lycaena phlaeas (Linnaeus, 1761)	
Cuivré de la Verge-d'or (Le), Cuivré satiné (Le), Argus satiné (Le), Verge-d'or (La), Lycène de la Verge-d'or (Le), Polyomate de la Verge-d'or (Le)	Lycaena virgaureae (Linnaeus, 1758)	
Cuivré flambloyant (Le)	Lycaena alciphron gordius (Sulzer, 1776)	
Cuivré fuligineux (Le), Argus myope (L'), Polyommate Xanthé (Le)	Lycaena tityrus (Poda, 1761)	
Cuivré mauvin (Le), Cuivré flamboyant (Le), Argus pourpre (L')	Lycaena alciphron (Rottemburg, 1775)	
Demi-Deuil (Le), Échiquier (L'), Échiquier commun (L'), Arge galathée (L')	Melanargia galathea (Linnaeus, 1758)	
Échiquier de Russie (L'), Echiquier d'Esper (L')	Melanargia russiae (Esper, 1783)	
Fadet commun (Le), Procris (Le), Petit Papillon des foins (Le), Pamphile (Le)	Coenonympha pamphilus (Linnaeus, 1758)	
Fadet des garrigues (Le), Palémon (Le), Doré (Le)	Coenonympha dorus (Esper, 1782)	
Flambé (Le)	Iphiclides podalirius (Linnaeus, 1758)	
Fluoré (Le)	Colias alfacariensis Ribbe, 1905	
Gamma (Le), Robert-le-diable (Le), C-blanc (Le), Dentelle (La), Vanesse Gamma (La), Papillon-C (Le)	Polygonia c-album (Linnaeus, 1758)	
Gazé (Le), Piéride de l'Aubépine (La), Piéride gazée (La), Piéride de l'Alisier (La), Piéride de l'Aubergine (La)	Aporia crataegi (Linnaeus, 1758)	
Grand Nacré (Le), Aglaé (L'), Moyen-Nacré (Le)	Argynnis aglaja (Linnaeus, 1758)	
Hermite (L'), Ermite (L')	Chazara briseis (Linnaeus, 1764)	
Hespérie de la Houque (L'), Thaumas (Le), Bande noire (La)	Thymelicus sylvestris (Poda, 1761)	

Nom vernaculaire	Nom valide	Nbre obs
Rhopalocères (suite)		
Hespérie de l'Alcée (L'), Hespérie de la Passe-Rose (L'), Grisette (La), Hespérie de la Guimauve (L'), Hespérie de la Mauve (L')	Carcharodus alceae (Esper, 1780)	
Hespérie de l'Épiaire (L'), Hespérie de la Lavatère (L'), Marbré (Le)	Carcharodus lavatherae (Esper, 1783)	
Hespérie des Hélianthèmes (L'), Hespérie de Foulquier (L')	Pyrgus bellieri (Oberthür, 1910)	
Hespérie du Carthame (L'), Bigarré (Le), Grande Hespéride (La), Plain-Chant (Le)	Pyrgus carthami (Hübner, 1813)	
Hespérie du Dactyle (L'), Hespérie européenne (au Canada) (L'), Ligné (Le), Hespérie orangée (L')	Thymelicus lineola (Ochsenheimer, 1808)	
Hespérie du Faux-Buis, Plain-Chant (Le), Dé-à-jouer (Le), Hespérie frillitaire (L')	Pyrgus alveus (Hübner, 1803)	
Machaon (Le), Grand Porte-Queue (Le)	Papilio machaon Linnaeus, 1758	
Marbré-de-vert (Le), Piéride du Réséda (La), Marbré (Le), Piéride marbrée (La), Piéride du Radis (La)	Pontia daplidice (Linnaeus, 1758)	
Mégère (La), Satyre (Le)	Lasiommata megera (Linnaeus, 1767)	
Mélitée de Fruhstorfer (La)	Melitaea helvetica Rühl, 1888	
Mélitée de la Lancéole (La), Mélitée des Scabieuses (La), Damier Parthénie (Le)	Melitaea parthenoides Keferstein, 1851	
Mélitée des Centaurées (La), Grand Damier (Le)	Melitaea phoebe (Denis & Schiffermüller, 1775)	
Mélitée des Linaires (La)	Melitaea deione (Geyer, 1832)	
Mélitée du Mélampyre (La), Damier Athalie (Le)	Melitaea athalia (Rottemburg, 1775)	
Mélitée du Plantain (La), Déesse à ceinturons (La), Damier du Plantain (Le), Damier pointillé (Le), Damier (Le), Mélitée de la Piloselle (La)	Melitaea cinxia (Linnaeus, 1758)	
Mélitée noirâtre (La), Damier noir (Le), Argynne dictynne (L')	Melitaea diamina (Lang, 1789)	
Mélitée orangée (La), Damier orangé (Le), Diane (La)	Melitaea didyma (Esper, 1778)	
Mercure (Le), Petit Agreste (Le)	Arethusana arethusa (Denis & Schiffermüller, 1775)	
Moiré de la Canche (Le), Moiré alpestre (Le)	Erebia epiphron (Knoch, 1783)	
Moiré des Fétuques (Le)	Erebia meolans (Prunner, 1798)	

Nom vernaculaire	Nom valide	Nbre obs
Morio (Le), Manteau royal (Le), Velours (Le), Manteau-de-deuil (Le)	Nymphalis antiopa (Linnaeus, 1758)	
Moyen Nacré (Le), Grand Nacré (Le)	Argynnis adippe (Denis & Schiffermüller, 1775)	
Myrtil (Le), Myrtile (Le), Jurtine (La), Janire (La)	Maniola jurtina (Linnaeus, 1758)	
Nacré de la Ronce (Le), Nacré lilacé (Le), Nacré lilas (Le), Daphné (Le), Grande Violette (La)	Brenthis daphne (Denis & Schiffermüller, 1775)	
Némusien (Le), Ariane (L'), Némutien (Le), Satyre (Le)	Lasiommata maera (Linnaeus, 1758)	
Ocellé rubané (Le), Tityre (Le), Titire (Le)	Pyronia bathseba (Fabricius, 1793)	
Paon-du-jour (Le), Paon de jour (Le), Oeil -de-Paon-du-Jour (Le), Paon (Le), Oeil-de-Paon (L')	Aglais io (Linnaeus, 1758)	
Petit Nacré (Le), Latonia (Le), Lathone (Le)	Issoria lathonia (Linnaeus, 1758)	
Petit Sylvandre (Le)	Hipparchia alcyone (Denis & Schiffermüller, 1775)	
Petite Tortue (La), Vanesse de l'Ortie (La), Petit-Renard (Le)	Aglais urticae (Linnaeus, 1758)	
Petite Violette (La), Nacré violet (Le)	Boloria dia (Linnaeus, 1767)	
Piéride de la Rave (La), Petit Blanc du Chou (Le), Petite Piéride du Chou (La)	Pieris rapae (Linnaeus, 1758)	
Piéride du Chou (La), Grande Piéride du Chou (La), Papillon du Chou (Le)	Pieris brassicae (Linnaeus, 1758)	
Piéride du Lotier (La), Piéride de la Moutarde (La), Blanc-de-lait (Le)	Leptidea sinapis (Linnaeus, 1758)	
Piéride du Navet (La), Papillon blanc veiné de vert (Le)	Pieris napi (Linnaeus, 1758)	
Piéride du Sainfoin (La), Piéride de Duponchel (La)	Leptidea duponcheli (Staudinger, 1871)	
Sablé de la Luzerne (Le), Argus bleu clair (L')	Polyommatus dolus (Hübner, 1823)	
Sablé du Sainfoin (Le), Argus du Sainfoin (L'), Argus lustré (L'), Argus trait blanc (L'), Damon (Le)	Polyommatus damon (Denis & Schiffermüller, 1775)	
Silène (Le), Circé (Le)	Brintesia circe (Fabricius, 1775)	
Souci (Le)	Colias crocea (Geoffroy in Fourcroy, 1785)	
Sylvain azuré (Le), Camille (Le)	Limenitis reducta Staudinger, 1901	

Nom vernaculaire	Nom valide	Nbre obs
Sylvaine (La), Sylvain (Le), Sylvine (La)	Ochlodes sylvanus (Esper, 1777)	
Sylvandre (Le), Portier de la forêt (Le), Silène (Le), Grand Sylvandre (Le)	Hipparchia fagi (Scopoli, 1763)	
Tabac d'Espagne (Le), Nacré vert (Le), Barre argentée (La), Empereur (L')	Argynnis paphia (Linnaeus, 1758)	
Tacheté austral (Le), Hespérie de l'Aigremoine (L'), Hespérie de la Mauve du Sud (L')	Pyrgus malvoides (Elwes & Edwards, 1897)	
Thécla de la Ronce (La), Argus vert (L')	Callophrys rubi (Linnaeus, 1758)	
Thécla de l'Amarel (La), Thécla de l'Acacia (La)	Satyrium acaciae (Fabricius, 1787)	
Thécla de l'Yeuse (La), Lyncée (Le), Porte-Queue brun à tâches fauves (Le)	Satyrium ilicis (Esper, 1779)	
Thécla des Nerpruns (La), Thécla du Prunellier (La), Thécla de l'Aubépine (La), Porte-Queue brun à tâches bleues (Le), Porte-Queue gris-brun (Le)	Satyrium spini (Denis & Schiffermüller, 1775)	
Thécla du Bouleau (La), Thècle du Bouleau (La), Porte-Queue à bandes fauves (Le)	Thecla betulae (Linnaeus, 1758)	
Thécla du Chêne (La), Porte-Queue bleu à une bande blanche (Le)	Quercusia quercus (Linnaeus, 1758)	
Thécla du Frêne	Laeosopis roboris (Esper, 1793)	
Tircis (Le), Argus des Bois (L'), Égérie (L')	Pararge aegeria (Linnaeus, 1758)	
Tristan (Le)	Aphantopus hyperantus (Linnaeus, 1758)	
Vanesse des Chardons (La), Belle-Dame (La), Vanesse de L'Artichaut (La), Vanesse du Chardon (La), Nymphe des Chardons (La)	Vanessa cardui (Linnaeus, 1758)	
Vulcain (Le), Amiral (L'), Vanesse Vulcain (La), Chiffre (Le), Atalante (L')	Vanessa atalanta (Linnaeus, 1758)	
	Maniola jurtina janira (Linnaeus, 1758)	

Nom vernaculaire	Nom valide	Nbre obs
Orthoptères		
Antaxie cévenole	Antaxius sorrezensis (Marquet, 1877)	
Arcyptère cévenole, Arcyptère caussignarde	Arcyptera microptera carpentieri Azam, 1907	
Barbitiste des Pyrénées	Isophya pyrenaea (Audinet-Serville, 1838)	
Caloptène italien, Criquet italien, Calliptame italique, Criquet italique	Calliptamus italicus (Linnaeus, 1758)	
Caloptène ochracé	Calliptamus barbarus barbarus (O.G. Costa, 1836)	
Criquet de la Palène, Sténobothre ligné, Criquet du Brachypode	Stenobothrus lineatus (Panzer, 1796)	
Criquet des mouillères, Criquet des Bromes	Euchorthippus declivus (Brisout de Barneville, 1848)	
Criquet des Pins	Chorthippus vagans (Eversmann, 1848)	
Criquet des Pins	Chorthippus vagans vagans (Eversmann, 1848)	
Criquet duettiste, Sauteriot	Chorthippus brunneus (Thunberg, 1815)	
Criquet mélodieux	Chorthippus biguttulus biguttulus (Linnaeus, 1758)	
Criquet mélodieux, Oedipode bimouchetée	Chorthippus biguttulus (Linnaeus, 1758)	
Decticelle carroyée, Dectique marqueté	Platycleis tessellata (Charpentier, 1825)	
Decticelle cendrée, Ptérolèpe aptère	Pholidoptera griseoaptera (De Geer, 1773)	
Decticelle chagrinée	Platycleis albopunctata albopunctata (Goeze, 1778)	
Decticelle grisâtre	Platycleis albopunctata grisea (Fabricius, 1781)	
Dectique à front blanc, Sauterelle à front blanc	Decticus albifrons (Fabricius, 1775)	
Dectique des brandes	Gampsocleis glabra (Herbst, 1786)	
Ephippigère des vignes	Ephippiger diurnus Dufour, 1841	
Ephippigère des vignes, Tizi, Hotteux, Porte-hotte, Porte-selle, Porte-selle de la Vigne, Gril, Bourdrague, Sauterelle à selle, Sauterelle à cymbale, Jeudi	Ephippiger ephippiger (Fiebig, 1784)	
Grande Sauterelle verte, Sauterelle verte (des prés), Tettigonie verte, Sauterelle à coutelas	Tettigonia viridissima (Linnaeus, 1758)	
Grillon des bois, Grillon forestier, Nemobie forestier, Némobie forestière	Nemobius sylvestris (Bosc, 1792)	
Leptophye ponctuée, Sauterelle ponctuée, Barbitiste trèsponctué	Leptophyes punctatissima (Bosc, 1792)	
Oedipode caussenarde	Celes variabilis variabilis (Pallas, 1771)	
OEdipode cévenole, OEdipode caussenarde	Celes variabilis (Pallas, 1771)	
OEdipode rouge, Criquet à ailes rouges, Criquet rubané, Criquet rouge, Oedipode germanique	Oedipoda germanica (Latreille, 1804)	
OEdipode stridulante	Psophus stridulus (Linnaeus, 1758)	
OEdipode turquoise, Criquet à ailes bleues et noires, Criquet bleu, Criquet rubané, OEdipode bleue, Oedipode bleuâtre	Oedipoda caerulescens (Linnaeus, 1758)	
Sténobothre bourdonneur	Stenobothrus nigromaculatus nigromaculatus (Herrich-Schäffer, 1840)	
Sténobothre bourdonneur, Criquet bourdonneur	Stenobothrus nigromaculatus (Herrich-Schäffer, 1840)	
Sténobothre nain	Stenobothrus stigmaticus (Rambur, 1838)	
Sténobothre occitan	Stenobothrus festivus Bolívar, 1887	
	Euchorthippus elegantulus Zeuner, 1940	
	Omocestus haemorrhoidalis haemorrhoidalis (Charpentier, 1825)	
Coléoptères		
Cétoine cuivrée (La)	Potosia cuprea (Fabricius, 1775)	
Cétoine dorée (la)	Cetonia aurata (Linnaeus, 1761)	
Cétoine noire (la)	Netocia morio (Fabricius, 1781)	
Géotrupe des bois (Le)	Anoplotrupes stercorosus (Scriba, 1791)	
Hanneton foulon, Hanneton des pins	Polyphylla fullo (Linnaeus, 1758)	
Lepture tacheté (Le)	Rutpela maculata (Poda, 1761)	
Lucane Cerf-volant	Lucanus cervus cervus (Linnaeus, 1758)	
Prione tanneur	Prionus coriarius (Linnaeus, 1758)	
Rosalie des Alpes	Rosalia alpina (Linnaeus, 1758)	
Saperde à échelons	Saperda scalaris (Linnaeus, 1758)	
	Acrossus luridus (Fabricius, 1775)	
	Agapanthia violacea (Fabricius, 1775)	
	Aphodius fimetarius (Linnaeus, 1758)	
	Bodiloides ictericus (Laicharting, 1781)	
	Caccobius schreberi (Linnaeus, 1767)	
	Carabus hispanus Fabricius, 1787	
	Cerambyx miles Bonelli, 1812	
	Cicindela campestris Linnaeus, 1758	
	Cicindela hybrida Linnaeus, 1758	
	Colobopterus erraticus (Linnaeus, 1758)	
	Copris lunaris (Linnaeus, 1758)	
	Copris umbilicatus Abeille de Perrin, 1901	
	Dinoptera collaris (Linnaeus, 1758)	
	Dryophilus anobioides Chevrolat, 1832	
	Episernus hispanus Kiesenwetter, 1877	
	Esymus pusillus (Herbst, 1789)	
	Eudolus quadriguttatus (Herbst, 1783)	
	Euoniticellus fulvus (Goeze, 1777)	
	Euorodalus coenosus (Panzer, 1798)	
	Eupleurus subterraneus (Linnaeus, 1758)	
	Geotrupes mutator (Marsham, 1802)	
	Geotrupes spiniger Marsham, 1802	
	Gnorimus variabilis (Linnaeus, 1758)	
	Gymnopleurus sturmii (MacLeay, 1821)	
	Helops caeruleus (Linnaeus, 1758)	
	Morimus asper (Sulzer, 1776)	
	Omophlus lepturoides (Fabricius, 1787)	
	Onthophagus fracticornis (Preyssler, 1790)	
	Onthophagus furcatus (Fabricius, 1781)	
	Onthophagus grossepunctatus Reitter, 1905	
	Onthophagus joannae Goljan, 1953	
	Onthophagus lemur (Fabricius, 1782)	
	Onthophagus ovatus (Linnaeus, 1767)	
	Onthophagus ruficapillus Brullé, 1832	
	Onthophagus similis (Scriba, 1790)	

FLORAC TROIS RIVIERES - DONNEES FAUNE DANS BASE DE DONNEE SYNTHESE FAUNE PNC - mai 2017 + DONNEES etude ALEPECENCOGard 2016_ page 6/6								
Nom vernaculaire	Nom valide	Nbre obs	Nom vernaculaire	Nom valide	Nbre obs	Nom vernaculaire	Nom valide	Nbre obs
Coléoptères (suite)								
	Onthophagus taurus (Schreber, 1759)			Adicella filicornis (Pictet, 1834)			Sericostoma personatum (Kirby & Spence, 1826)	
	Onthophagus vacca (Linnaeus, 1767)			Athripsodes albifrons (Linnaeus, 1758)			Setodes argentipunctellus McLachlan, 1877	
	Onthophagus verticicornis (Laicharting, 1781)			Bembix rostrata (Linnaeus, 1758)			Silo nigricornis (Pictet, 1834)	
	Phalacronothus biguttatus (Germar, 1824)			Caenis luctuosa (Burmeister, 1839)			Spilostethus saxatilis (Scopoli, 1763)	
				Caenis macrura Stephens, 1836			Stenodema laevigata (Linnaeus, 1758)	
	Phalacronothus quadrimaculatus (Linnaeus, 1761)			Calocoris roseomaculatus (De Geer, 1773)			Thereva fulva (Meigen, 1804)	
	Pityogenes bidentatus (Herbst, 1783)			Capsodes flavomarginatus (Donovan, 1798)			Thereva unica (Harris, 1780)	
	Pityogenes chalcographus (Linnaeus, 1760)			Cheumatopsyche lepida (Pictet, 1834)			Thyridanthrax fenestratus (Fallén, 1814)	
	Plagiogonus arenarius (Olivier, 1789)			Chimarra marginata (Linnaeus, 1767)			Tinodes dives (Pictet, 1834)	
	Platyrhinus resinosus (Scopoli, 1763)			Cloeon simile Eaton, 1870			Tinodes unicolor (Pictet, 1834)	
	Sericotrupes niger (Marsham, 1802)			Cyrnus trimaculatus (Curtis, 1834)				
	Sisyphus schaefferi (Linnaeus, 1758)			Drusus annulatus (Stephens, 1837)				
	Spondylis buprestoides (Linnaeus, 1758)			Formica rufa Linnaeus, 1761				
	Teuchestes fossor (Linnaeus, 1758)			Graphosoma lineatum (Linnaeus, 1758)				
	Trox hispidus Pontoppidan, 1763			Hadrodemus m-flavum (Goeze, 1778)				
	Trox perlatus (Geoffroy, 1762)			Hydropsyche instabilis (Curtis, 1834)				
	Trypocopris pyrenaeus (Charpentier, 1825)			Hydropsyche pellucidula (Curtis, 1834)				
	Trypocopris vernalis (Linnaeus, 1758)			Hydropsyche siltalai Doehler, 1963				
Autres invertébrés				Hydroptila acuta Mosely, 1930				
Abeille domestique, Abeille européenne	Apis mellifera Linnaeus, 1758			Hydroptila forcipata (Eaton, 1873)				
Bouton commun	Discus rotundatus (O.F. Müller, 1774)			Hydroptila tineoides Dalman, 1819				
Bulime boueux	Merdigera obscura (O.F. Müller, 1774)			Hydroptila vectis Curtis, 1834				
Cacan (le), Cigale grise (la), Cigale panachée (la)	Cicada orni Linnaeus, 1758			Ithytrichia clavata Morton, 1905				
Cigale des montagnes	Cicadetta montana (Scopoli, 1772)			Laphria flava (Linnaeus, 1761)				
Clausilie lisse	Clausilia rugosa parvula (A. Férussac, 1807)			Leptopterna dolabrata (Linnaeus, 1758)				
Élégante striée	Pomatias elegans (O.F. Müller, 1774)			Lygaeus equestris (Linnaeus, 1758)				
Érèse coccinelle	Eresus kollari Rossi, 1846			Megaloceroea recticornis (Geoffroy, 1785)				
Escargot de Bourgogne	Helix pomatia Linnaeus, 1758			Notostira erratica (Linnaeus, 1758)				
Escargot petit-gris	Cornu aspersum (O.F. Müller, 1774)			Oecetis lacustris (Pictet, 1834)				
				Orthotrichia angustella (McLachlan, 1865)				
Frelon à pattes jaunes, frelon asiatique	Vespa velutina nigrithorax du Buysson, 1905			Plectrocnemia conspersa (Curtis, 1834)				
Frelon, Frelon européen, Guichard	Vespa crabro Linnaeus, 1758			Polycentropus corniger McLachlan, 1884				
Grand Diable	Ledra aurita (Linnaeus, 1758)			Polycentropus flavomaculatus (Pictet, 1834)				
Hélicette carénée	Candidula intersecta (Poiret, 1801)			Polycentropus kingi McLachlan, 1881				
Limnée épaulée	Galba truncatula (O.F. Müller, 1774)			Potamophylax nigricornis (Pictet, 1834)				
Maillot commun	Lauria cylindracea (da Costa, 1778)			Procloeon bifidum (Bengtsson, 1912)				
Maillot variable	Granaria variabilis (Draparnaud, 1801)			Psychomyia pusilla (Fabricius, 1781)				
Mante religieuse	Mantis religiosa (Linnaeus, 1758)			Rhyacophila fasciata Hagen, 1859				
Nérite des rivières	Theodoxus fluviatilis (Linnaeus, 1758)			Rhyacophila tristis Pictet, 1834				
Patelline des fleuves	Ancylus fluviatilis O.F. Müller, 1774			Scaeva pyrastri (Linnaeus, 1758)				
Semilimace commune	Vitrina pellucida (O.F. Müller, 1774)			Sceliphron destillatorium (Illiger, 1807)				
Vallonie costulée	Vallonia costata (O.F. Müller, 1774)			Sericostoma flavicorne Schneider, 1845				

SOURCES :

Etude 2016 : « Méthodologie d'élaboration des atlas de biodiversité communale sur le territoire du Parc national des Cévennes (appliquée à la commune de Florac-Trois-Rivières), ALEPE, CEN Lozère, COGard.

IGN, BRGM, Inventaire forestier national 2006, charte du Parc national des Cévennes.

Atlas des paysages du Parc national : http://atlas.cevennes-parcnational.net/paysages/

Zones Naturelles d'Intérêt Ecologique Faunistique et Floristique (ZNIEFF): http://www.occitanie.developpement-durable.gouv.fr/les-znieff-r5945.html

NATURA 2000 : http://www.occitanie.developpement-durable.gouv.fr/docob-les-cevennes-a2366.html

Schéma Régional de Cohérence Ecologique (SRCE) : http://www.occitanie.developpement-durable.gouv.fr/le-schema-regional-de-coherence-ecologique-r2017.html